朝鮮日報
朝刊
本紙朝夕刊二十二面
編輯兼發行人 方應謨
印刷人 金[illegible]進
發行所 京城府太平通一丁目六一 株式會社 朝鮮日報社

社說 京城女商에 曙光 韓亮鎬氏의 篤志

京城府內에 잇는 京城女子商業學校는 그間 侍天敎의 經營으로 十年以上의 歷史를 가지고 오는바 這間 經營難에 陷하야 存廢의 危機에 잇든것은 世人의 共認하는바다. 그런데 最近 京城府內에 居住하는 韓亮鎬氏가 金十萬圓을 이에 投하야 經營의 任에 當하게 되엇다는데 이로써 女商은 新校舍를 建築하고 設備를 充實히 하는等 그 基礎의 鞏固를 圖하는 同時에 校運의 隆盛을 謀한다 한다. 무릇 入學難을 떠드는 이때에 女商一校의 存在만도 그 緩和에 얼마나한 使命을 가젓는가 이에 喋喋을 不要하거니와 將次 그 基礎를 鞏固히 하고 設備를 擴張함에 잇서서는 一層 그 前途의 洋洋함을 慶賀치 안흘수업다.

二

韓亮鎬氏는 누구도 잘 아는 故韓圭卨氏의 令孫으로 故人이 在世時에 敎育協會를 爲始하야 公共事業에 不少한 私財를 投하야섯다. 故人의 遺傳이라고까지 말하기는 過度의 評價일지 모르나 如何間 父、孫共히 社會事業에 이가티 巨財를 投함은 우리 社會의 美談이라 안흘수업다. 大抵 어느 社會에 잇서서나 資産은 生命에 다음가는 貴重한것이다. 十萬圓이란 돈은 우리 社會로서는 一人이 一生을 두고 好衣好食할 金額이다. 그런데 이것을 個人의 私利私益이나 一家一黨의 享樂에 供치 안코 社會民衆의 公益을 爲하야 投하니 어찌 美行이오 壯擧라 하지 안흐리오.

三

從來 우리 社會에서 公益事業에 巨財를 喜捨하는 이가 만히 저 오것은 우리社會의 긔거운 現象이다. 守錢奴가 되어 돈의 蓄積에 興味와 慰安을 感하고 隣人 社會의 共同利益을 不顧하다면 그富 傾國의 程度라 할지라도 何等社會에 有益될바 업다. 況 그것을 社會、民族의 風敎上 또는 保健上 害毒하는 事業에 費하다면 그는 斷然 容貸치 못할 일일것이다. 이럼 點들을 생각할때 私立各學校에 投資者 圖書館經營者、病院、感化院、孤兒院、養老院等의 經營者及 寄附者에게 民族的及 社會的 恩人으로서 爲敬하고 致賀함은 吾人의 當然한 義務다.

四

그러나 同胞하면 우리 社會에는 아즉도 社會的 義人의 出現을 俟할바 만타. 우리에게는 아즉도 民立大學 하나 업스며 區區한 民立圖書館 하나 업스며、專門、中學、小學의 數爻는 不足하기 짝이 업다. 하믈며 孤兒院、養老院、盲啞學校、施療病院等 貧困者 不具者를 爲한 社會事業은 거이 皆無에 가까운 狀態이다. 勿論 이러한 몃몃 篤志로서 社會의 缺陷을 完全히 補充할수는 업다 할지라도 이런 篤志家의 出現은 朝鮮社會에 當然히 잇슬만한 일인가 한다. 韓亮鎬氏의 今次 美擧에 對하야 그 篤志를 感謝하는 同時에 社會大衆에 亦是 篤志家의 續出하기를 바라는바이다.

赤衛軍百三十萬 軍事豫算百四十億留

赤軍强化에呼應하야、콤인테른 赤化工作에大活躍

【哈爾賓發電】蘇聯國防人民委員會次長트하체프스키가 요즘 中央執行委員會大會에서 聲明한바에 依하면 蘇聯赤衛軍의 兵數는 一躍 百三十萬이되고 軍事豫算도 昨年度의 六十五億으로부터 百四十億留이란 彪大한 數字를 計上하야 國防의 充實을 期하고잇는데 特히 極東地方에서는 國防의 範圍를 超越한 軍備의 集結은 極東情勢를 益益複雜化케하는것이며 蘇聯赤軍의 建設目的은 自國의 防衛와 世界革命의 支援에 잇다는것을 想起할때에 토하체프스키의 演說을 單純한 蘇聯國內的의것으로 볼수는업다 最近 莫斯科政府의 政策을 보건대 입으로 世界平和를 强調하면서 世界赤化의 最後의 武器인 赤衛軍을 强化하고 一方 蘇聯과 表裏同心的存在에잇는 콤인테른도 執拗한 活動을 依然히 繼續하야 모든 機會를 일치안코 赤化工作展開에 暗躍中인것은 周知의 事實로서 中國共產軍의 動向、滿洲에잇서서의 共產軍人民革命軍의 使嗾等은 直接 滿洲國에 重大脅威를 與하는것인바 一方 歐米諸國의 콤인테른의 運動도 最近 다시 活潑化하고잇다. 卽요즘 當地 某機關에 들어온 情報에 依하면

一、왈소우에서 波蘭政府顚覆의 共產主義陰謀가 暴露되어 目下 審理中인데 特히 該陰謀事件에 波蘭의 有名한 製絲業者로서 百萬長者인 사람의 딸 마리아·에이게모브나도 參加하엿고 또 彼女는 波蘭共產黨의 幹部級地位에 잇서서 그 資力을 利用하야 政府顚覆에 奔走中이던것이 判明되어 波蘭全土에 多大한 센세이슌을 惹起하엿다.

一、西班牙首都 마드릿드에 잇는 第三인터나쇼날支部에서는 將來의 佛國革命에 活躍할 新銳分子募集을 秘密裡에 開始하엿는데 彼等은 먼저 佛國境에잇는 軍隊에 加入할터로 此等 諸費用은 全部 蘇聯으로부터 내고잇다. 그런데 蘇聯秘密條約으로 蘇聯은 佛國外相 라발氏에게 佛國及그 植民地에 共產主義宣傳을 하지 안흘것을 約束하엿는데 前記와가튼 陰謀는 全然 이에 背反되는것이므로 這間의 矛盾을 如何히 打開할는지 注目 되는터이나 臨機應變的으로 變節하는 蘇聯의 從來의 方針에 徵하더라도 明白한바와 가티 理論은 어떠케라도 끄집어다 부칠것이다

一、요즘判明된바에 依하면 巴里의 帝國主義及 植民地擴取反對國際聯盟은 콤인테른의 支部로서 그設立發起人은 獨逸共產黨大人 비리·뮨첸베르그이다

伊太利兵發砲騷動

【포-트사이드卄六日發同盟】二十六日포-트사이드附近에서 에디오피아應援示威를하고잇는 小船에對하야 때마침 航行中이든 伊太利汽船사르디니아號上의 伊太利兵이 發砲하야 一時는 大混亂을 呈하엿다 目下 포-트사이드駐箚伊太利領事館及埃及警察에서 眞相을 調査하는中이다

佛新外相『플』氏 라발外交를踏襲

民主同盟은支持躊躇

【巴里二十五日發同盟】佛國上下兩院中央의左翼諸派로서 組織된民主同盟은 二十四日 執行委員會를 開催하야 委員百五十名出席下에 民主同盟의 首領으로 新內閣의 外相인 피에르·플랑당氏의 外交方針을 聽取하엿는데 플랑당外相은 라발外交를 踏襲한다는旨를 宣明하야 左와如히 述하엿다

余는大體로 라발外交를 踏襲하야 어데까지 聯盟機構內에서 協調外交에依하야 集團的安全保障達成의 方策을 繼續할터이다 다만 政策과 그細目에 對하야 多少變更을 加할必要는잇다 前內閣에 잇서서 外交方針에 關하야 余와 라발前首相과의 間에 見解의 相違가 잇섯다고 傳하나 그것은 全然 事實無根이다

外相의 演說에 뒤이여 外交討議에 入하야 委員中에는 外相의 方針에 痛擊을 加하는이도 잇서서 結局 表決에 附하엿든바 贊成三十二票 反對十六票의 結果를 어덧다 따라 民主同盟의 플랑당外交支持는 자못不徹底하다는 印象이깁다

UP副社長訪日

【橫濱電話電通】방쿠버로부터橫濱入港의 프레시덴트·오브루시아號는 豫定보다 約十二時間 霧때문에 遲延되어 二十五日午後十時 橫濱에到着하엿다 同船으로 유피副社長兼 外通部長제이·엠·취·슈-러-氏(五五)가 訪日하엿다 同氏는갑판에서말하엿다 約二週間 東京、大阪에 滯在한後 滿洲國을 經하야 中國各地의 유피通信網을 視察하기爲하야온것이다 나는來三月三十日로서 滿二十八年 新聞界에 몸을두게되는데 그거의全部를 유피에서 보내다 나는 元來獨身主義이란것을 가지지는 아니한 男子이므로 滯在가或은 延長될는지도 모른다 그런데 同氏는 때마춤 오는눈을 무릅쓰고 帝國호텔로 向하얏다

研究訓練用으로 大航空船再建力說

米、專門委員會報告

【華盛頓二十六日發同盟】一九三五年二月 메이콘號爆破直後 航空船의性能을調査할 目的으로 루-즈벨트大統領이 任命한 專門委員會는 그報告를 스완슨海軍長官에게 提出하엿는데 스탠포-드大學名譽敎授듀-란드氏以下斯界의 權威者八名을 網羅한右委員會가 海軍當局에對하야 航空船의 建造計畫繼續을 勸告한것은 多大한 注目의的이되여잇다 專門委員會의 報告書要旨는 左와如하다

不幸하게도 爆發墜落한 米國海軍軍用航空船아크론、메-콘兩號는 모다 그性能上에 重大缺陷이잇섯다 그러나 商業用으로歐洲大陸과 南米間을 定期的으로 連絡하고잇는 체펠린伯號의 成績에 鑑하드라도 米國海軍은 今日 直時 航空船建造를 放棄할것은아니다 航空船의 軍事的商業的效用에關하야 今日까지 아직究明되지못한것이 甚히 만타 따라 海軍當局도 메-콘號와同形程度의 大航空船을 建造하고 航空船의 軍事的效用其他의 諸問題에關한 硏究調査에 邁進할것이다 卽 今後 爲先 建造할 大航空船은 艦隊附屬의 戰鬪用으로하지말고 차라리 航空船의 性能研究用及 航空船乘組員의訓練用으로 使用할것으로 當局은 航空船에 關하야 徹底的結論에 到達할 基礎를 어들때까지 積極的으로 愼重한 計畫下에 軍用及 商業用航空船建造를 繼續할것이다

昨年中國貿易 輸出이增加

自日本輸入도增加

【東京電話同盟】在上海 岩井商務書記官으로부터 二十七日 外務省에온 報告에 依하면 昭和十年度 中國全土 貿易은 如左한데 注目할것은 輸入이 減少되고 輸出이 增加한것이오 三國貿易에 잇서서는 日本으로부터의 輸入만 增加한 事實이다

一、總輸入 九億一千五百二十萬元(前年度에比하야一割七分減)
一、總輸出 五億九千七百八十萬元(七分六厘增)
一、三國貿易
가、輸入
日本으로부터 一億三千九百六十萬元(三割增加)
米國으로부터 一億七千四百九十萬元(三割五分減)
英國으로부터 九千八百二十萬元(三割一步減)
나、輸出
日本에 八千九百萬元(一步一厘減)
米國에 一億三千六百四十萬元(四割四分增)
英國에 四千九百五十萬元(七厘減)
一、銀(十年度總計)
輸出 七千四百萬元
出超 五千九百萬元
一、金(十年度總計)
輸出 四千二百三十萬元
出超 四千百五十萬元

滿國輸出入品에對한 査定價格協議會

【安東二十七日發同盟】滿洲國輸出輸入에 對한 査定價格協議第一回會議는 安東稅關 俱樂部에서 二十五日부터 二十九日까지 五日間에 亘하야 開催될터인데 出席者는 西澤稅關長、西川監査課長、栢原、桑田、岸崎 各監査官 志賀大連、伊福營口、荒木哈爾賓 石崎承德、矢作山海關、尾國們各稅關監査課長等으로 協議한 結果는 近近財政部로부터 發表될터이다

借款問題等으로 佛外相英國訪問

英政府當局과折衝次

【巴里二十六日發同盟】사로-內閣의 外相플랑당氏는 渡英을 機會로 伊에紛爭解決策及對英借款問題에 關하야 英國政府當局과 意見交換을 遂하리라고 觀測되는데 右事實에 關하야 消息通의 見解를綜合하면 플랑당外相의 意圖는 大要 左와如한것이라고解釋된다

一、倫敦金融銀行家와 會見을遂하고 佛國現下의 財政難打開에必要한 三十億法의 借款締結에 關하야 그內容을 打診함

一、伊에紛爭解決問題에 對하야 라발和協案流產後의英國當局의眞意를 明確히 하고將來의對策에對하야 非公式으로 折衝을遂함

日本의脫退와 軍縮會議의前途

對日英米合作은可能性濃厚 (九)

徐椿

그러나 以上은 英米合作이 어렵다는 말이오、絶對不可能하다는 말은 아니다。大槪、何國을 勿論하고、國家의 對外機能은 利益追求에 잇는故로 相互間의 利害가 衝突되는곳에 敵我가 갈나고、合致되는곳에 同盟又는 共同作戰關係가 생기는것이다。只今、米國은 그의 國策인 門戶開放主義가 日本의 極東政策과 氷炭不相容의 對立關係에 잇슴을 熟知하고 잇고、英國 亦是、그의 極東政策과 日本의 그것과는 正反對의 對服關係에 잇슴을 잘 안다。따라서 英米兩國은 極東에關한 限은 利害關係가 거의 一致하고잇슴을 서로 알고 잇다。이에 英米兩國의 支配階級들은 이 兩國間의 共通利害關係를 高調하야 日本을 想定敵(假想敵)으로하야서의 英米同盟又는 共同動作勢를 各그國民을 向하야 鼓吹하고 잇는것이다。그러고 一九三三年二月、日本의國際聯盟脫退、一九三四年四月의 天羽聲明、同年十二月의 日本의 華府條約廢棄等의 事實이 잇슨以後로 兩國間의 이런 氣運은 더욱 助長됨을 본다。

그러데 兩國의 支配階級間에 이런 理論이 流行하는것은 決코 偶然한것이 못된다。何故오하면 『政府乃至支配階級은 그希望하는것을 充分히 認識하고 잇고、言論機關을 支配하는 地位에 잇는故로 如何한 國民도 政府乃至支配階級의 流布하는 宣傳力을 拒否할수가 업다。』는 라는 새로운 事實이 眞理가 되여 잇기때문이다。

그러고 이것을 理論上으로 본다고할지라도 米國은 只今、主力艦及航空母艦에 잇서서 日本보다 四割을 더 가지겟다고、또는 甲級巡洋艦以下補助艦에 잇서서 日本부다 三割을 더 가지겟다고 氣를 쓰고 主張하엿기 때문에 結局은 海軍本會議로부터의 日本의 脫退를 보앗다。또한 英國、亦是、同一한 主張을 가지고 日本에 讓步치 안헛기때문에 海軍會議가 決裂된것이다。그러나 이제 太平洋上에 잇서서 英米兩國海軍의 共同動作에 關한 某種의 協定又는 諒解가 兩國間에 成立된다고하면 이것은 米國으로 보나 英國으로 보나 各各 日本에 對하야 英米各各의 現有勢力을 基準으로 한 十割、日本의 現有勢力을 標準으로 한 十六割六分을 더 가지는것과 同一한 效果를 내일것이다。그러므로 英米兩國의 對日優勢海軍主義그自體가 英米合作의 可能性을 內包한것으로 볼수가 잇다。더구나 一九三七年부터 無條約狀態로 드러가 가지고 日本과 建艦競爭을 하다가 英米便이 지는듯한 늣김을 가지게 되면 英米兩國의 合作氣運은 더 促進될것으로 볼수밧게 업는것이다。이제 英米同盟論에 對한 兩國支配階級의 所論을 몃個 드러본다면 如左하다。

『英米兩國은 將來、決코 戰爭하지 안흘것이다。何故오하면 英國은 米國이 하자는대로 쪼차가겟기때문이다。海洋自由問題에 關하야 英米가 그主義를 달리하고 잇스나、萬若、米國이 구지 그說을 主張하면 英國은 이것을 默從할수밧게 업다。反對하면 英國은 먹을것이 업게 된다。』(註=英本國의 產出하는 食糧은 國民을 五十日間 養할 分量밧게 못되고、그餘三百十餘日分은 對外輸入에 依賴한다。)

『英國이 多年間의 國策인 日英同盟을 廢棄한것은 英米間의 關係를 一層、親密케하기 爲해서다。』

『華盛頓會議에서 英國이 米國에 對하야 同等保有를 承認한것도 또한 英國이 米國과의 親密關係를 增進하기를 希望하는 證據다。』

『英國海軍省前에잇는 記念碑는 一九○○年、中國에 所謂 北淸事變이 이러낫슬때에 英國東洋艦隊가 米國指揮官에 引率되여 奮鬪한 光景인데、自國軍隊가 他國指揮官引率下에 싸움하는 記念碑를 만드는것은 他에 그類例를 볼수 업슬것이다。이것을 보아도 英米의 如何히 親密한것을 알것이다。』

피는 물보다 걸다는것은 卽 이것을 가르처 하는말이다』

『英米는 宜當히 中國의 保全과 그門戶開放에 協力해야 되다。이것은 兩國의 共同事業으로 할것이다。』

右揭는 英國便으로부터 米國에 보내는 말하면 秋波인데、이에 對하야 米國識者及 支配階級들은 또한、米國의 立場으로 보아서도 極東門戶開放主義를 遂行하는데는 英國海軍과 협合할 必要가 잇다는것을 力說하고 잇다。卽、그 一例를 들면

『英國을 同盟國으로 가지게 되면 對日作戰의 不足點이 大部分、除去될것이다。英國艦隊의 增援이 잇게 되면 日本艦隊의 注意力은 分散할수밧게 업슬것이오、香港이 作戰要素로 되면 比律賓의 安全을 期待할수 잇슬것이오、싱가폴의 海軍根據地를 米國軍艦의 燃料、彈藥、食糧、修理品等의 補給에 使用하면 米國海軍의 實勢는 그만치 增大할것이다。』

以上을 보면 對日英米合作은 可能性이 濃厚하다。(繼續)

白人種優越論

植民地統治는 白人本來의特權

六千나치스大學生에 對하야 히總統無軌道的演說

【프랑크푸르트二十六日發同盟】獨逸政府植民地返還要求說이 激烈한 此際 總統히틀러ㅡ氏는 二十六日 프랑크푸르트에서 열린 獨逸大學生나치스大會에 臨하야 六千의 靑年聽衆앞에서 白人種優越論을 率直히 表明하야 歐洲人에 依한 植民地統治의 必要를 力說하야 자못 注目을 끌고잇다 히틀러ㅡ總統의 演說要旨는 左와如하다

祖國獨逸은 完全히 本來의 實力을 恢復하게되엿다 獨逸은 國際聯盟의 援助를 必要치안흘 뿐더러 他國과의 同盟條約도 必要치안코 獨立獨步로 所信貫徹을 向하야 邁進할수잇게 되엿다 植民地는 元來 實力의 權利로 獲得되는것이다 歐洲는 植民地의 資源을 必要할 뿐더러 白人種은 英雄的人生觀에 卽하야 植民地를 統治하고잇는것이다 그리고 萬一植民地를 統一하고잇는 歐洲各國이 平和的觀念에 依하야 植民地의 自治를 許容하게되면 植民地는 반드시 『我等은 歐羅巴를 必要하지안는다』고 白人種에 對하야 絶緣狀을 發할터로 我等白人種은 總退却을 不得已할수밧게 업슬것이다

北中駐屯軍强化 陸軍具體案作成

【東京電話同盟】陸軍에서는 北中情勢에 鑑하야 駐屯軍强化를 急行中인데 이具體化에는 駐屯軍의 意向도 斟酌하고 同時에 冀察、冀東兩政權의 實情도 充分考究할 必要가 잇스므로 中國駐屯軍參謀의 歸東을 促하고 잇던바 二十七日 池田中佐가 到東하엿스므로 陸相邸에 川島陸相、古莊次官、今井軍務局長이 參集하야 同中佐로부터 北中情況과 駐屯軍强化에 對한 中國駐屯軍의 具體的對策說明을 聽取하엿는데 同中佐는 約十日間 滯在하야 駐屯軍强化具體案을 決定하기爲하야 協議할터이다 協議後 決定한 具體案에 伴하는 經費는 追加豫算으로 特別議會에 提案하게될것이다

候補統制難으로 各地에激戰豫想

選擧戰의中心은地方

【東京電話同盟】議會解散後 五日재되는 二十五日에는 立候補屆出이 四百十九名 二十七日은그 數도 激增하야 政戰은 바야흐로 最高潮에 到達하여잇다 그리고 中央에서는 地方長官會議와 警察部長會議及 司法官會議도 二十六日로서 全部終了되여 選擧取締協도 玆에 完了되고 選擧對策도 全然 完備되엿다 一方 民政黨이 第一回公認을 發表한것을 契機로 二十八日에는 政民兩派가모도 大量的으로 公認을 發表하야 크게 進軍喇叭을 불게되엿슴으로 바야흐로 選擧戰의 中心은 中央으로부터 漸次地方으로 移行하고잇다 그리하야 立候補屆出도 二十八日에는 最高潮에 達하야 同日을 絶頂으로 漸次閉散되여 今後數日間에는 本部及各地支部를 中心으로한 各派의 公認運動戰이 展開될터인데 小會派는 別로問題되지 안트라도 兩派首腦는 候補者의必勝을 期하야 濫立한 候補의整理에 머리를앓고잇는바 完全한 統制를 期하기는 자못 困難하다고 觀測되다 그結果 立候補者數는 前回의 七百四名을 멀리 突破하리라고 豫想되는데 各地에서混戰、亂戰、激戰이 展開되고잇다

◇…時事漫畫 = 재미난 히틀러ㅡ君 한장 두장할것업시 한번에 다사라버릴 勇氣는업소?

政民兩黨伯仲?

各各二百名假量으로

【東京電話通】總選擧結果에對하여는 全然不明하나 一般의觀測에依하면 政民兩黨의 當選率은 거이伯仲으로모도 二百名을 標準으로 當選者를 獲得하리라고 觀測되다 그리고 殘餘의 六十名內外가 國同、昭和、無產、中立各派로 나누이리라고 觀測되는데 그中 中立이 果然 몃치當選될는지不明하나 이中立을 吸收하는데依하야 그黨勢를 擴大식히는것이 政民兩黨이모도 甚히 必要하다고하야 兩黨은모도 中立候補者를 吸收하는데焦慮하고잇다 그리고 政民兩黨의 黨勢의 重點도 亦是 이中立當選者의 誘致成否如何에 잇는바 選擧界의現狀으로보아 中立當選者의 動向은 자못 注目되여잇다

鮮滿拓殖會社設立案

【新京二十七日發電通】宇垣朝鮮總督이 面目을 賭하야 그主張貫徹에 必死의 努力을 하고잇는 朝鮮人의 滿洲拓殖移民을目的으로한 鮮滿拓殖會社 設立에 關한 具體案은 朝鮮總督府 田中外事課長이 去二十一日 新京到着以來 關東軍當局과 最後的折衝을 續行中이던바 가장 까다로운 移民地問題를 남기고 左의 大綱을 決定하엿다

一、資本金 二千萬圓으로써 鮮滿拓殖會社를 設立함
一、本社는 京城에 設置하고 新京其他에 支社를 設함
一、移民計畫은 十五年計畫으로 朝鮮人을 滿洲에 移民케함
一、政府配當保障 年六分

그리고 問題의 移民地에 關해서는 關東軍은 朝鮮人移民地를 間島와 東邊道에 限定하려는데 對하야 朝鮮總督府는 全滿移民을 主張하야 兩者의 意見은아직 完全히 一致되지안헛다 田中外事課長은 二十七日夕 一旦歸京하야 宇垣總督에게 報告한다음 關東軍과의 折衝案을 가지고 渡東하야 拓務省及 對滿事務局과 最後的決定을 하기로 되엿다 그런데 滿洲拓殖에 依한 十五年八十萬의 計畫移民에 伴하야 다시 八十萬乃至 百萬의 朝鮮人自由移民의 流入이 豫想되어 이推移는 자못 注目된다

人事·集會

◆上野盛一氏(京畿道驛務課長)新任人事次來社

夕刊後市況 廿七日

◆大阪 短期 棄配◆
大新 九一四○(不變)
鐘新 一五九五○(四○低)
日產 七三○○(不變)
東新 一五九六○(一○低)
◆橫濱 生系 後引◆
當限 八二九○○ 先限 八○九○○
◆福井 人絹 後引◆
當限 五二三五○ 先限 五二二九○

謹賀新年

昨年中에 學習치못한諸君!! 今年이야말노 英語를征服하시라!

井上英語講義錄

希望에넘치는昭和十一年이야말노躍進大亞細亞主義에拍車를마치여好況에進出하는스타ㅡ트의새로운봄! 그러치만準備업는者는好況의波動을 헤치고 彼岸에 到達하기는 어려운 일이다。

海外取引에잇서서는唯一의商用語이며日本에잇서서는職業線上에서나敎養上에서나또는各種試驗에도絶對로必要한常識『英語』를배우는것이야말노本年最大의準備가되지아니하면안되는것이다。

더욱히我國英學界에有名한本校講義錄에依하면 全혀初學者라도『英語』의發音、쓰는法等겨우數個月로서充分이될수잇다。

本校講義執筆者는有名한『井上英語辭典』二百數十萬部를發行하야世界的名聲을博하고잇는井上十吉先生父子、附錄英語레코ー드吹込者는라듸오로서有名한로ー마쓰先生그明快한講義를한숨씨는敎室以上의效果를다하여잇다。

小學卒業만으로서、本講義錄을學習할수잇스며이미職業戰線에活躍하야혹은專檢其他各種試驗에合格한獨學者多數!! 于先內容見本을一覽하시라。

レコード吹込者 ローマス先生　井上英語辭典の父 井上十吉先生

一月新學期開講

講義錄月二回雜誌一回 月一圓廿錢·左の附錄贈呈

·特·別·附·錄·贈·呈·
井上英語讀本(六冊)
英語레코ー드(十二面)
英文復習帳(六冊)
英習字帳(一冊)
英語單語카ー드
受驗單語카ー드
受驗熟語카ー드
井上英語小辭典(六冊)
月刊雜誌イングリシュ
米國縮寫選語集(一冊)

內容見本進呈
葉書에 內容見本送付라고써서보내면 七十頁의見本送呈
(申込所) 東京市麴町區富士見町三丁目十九番地 井上通信英語學校 振替東京三○二八八番

日本ペン習字
文部省囑託 國定敎科書揮毫者 井上千圃先生 責任指導 內容本位 通信敎授
實業界でも官界でもいよいよペン字の時代です。我國ペン書道の第一人者の有名な內容本位の敎授法で一ケ月だけでも習って下さい。
作品付內容見本進呈
東京麴町區富士見町三ノ五五 日本ペン習字研究會

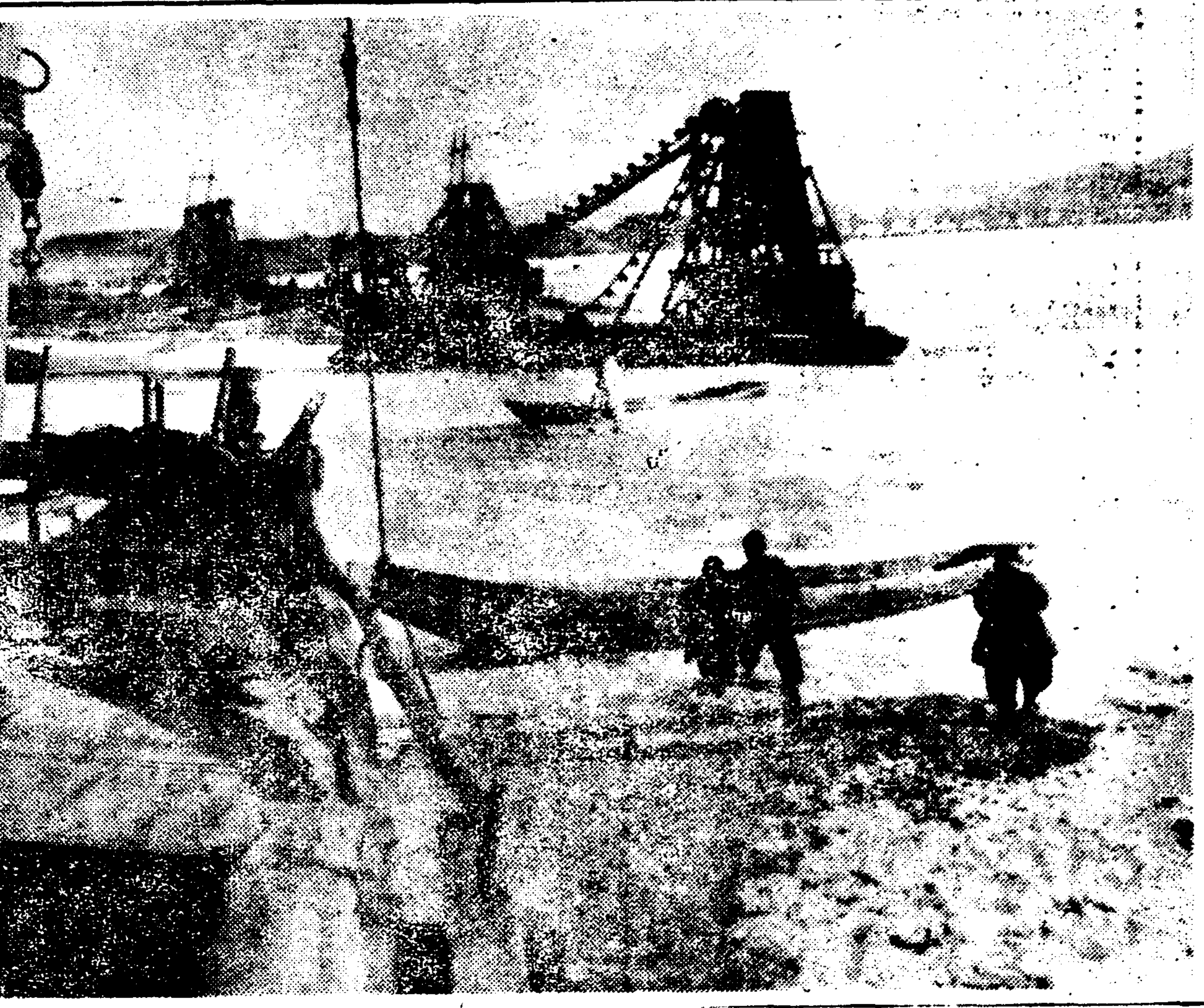

▽……機械의 노래가 잣든마을……(麻浦附近)

人生岐路·放火雙曲線

이십칠일오후 경성지방법원에서는 이집원(伊集院)재판장 주견(酒見)검사의 담임으로 두가지 방화사건의 공판이 잇섯는데 상업경쟁의 시기로 이웃집에 불을 지른 자는 징역오년 헷김에 자긔집에 불을 부친 자는 징역이년으로 각기구형되엿다

其一 商敵이미웁다고 불질러노코懲役사리

경기도파주군천현면가야리(坡州郡泉峴面加野里) 김응기(金應畝)(三○)은 작년음력시월부터 자긔사는 곳에서 자본금삼십원으로써 잡화상을 경영하여 왓는데 개업할때부터 물건이 잘팔리지 안흘뿐아니라 바루 그이웃에서 역시 리준구(李俊九)라는 사람도 잡화상을 경영하야 헐케팔고 잇스므로 그영향으로 더욱이 장사세월이 업서서 걱정하고 잇든터에 이달 륙일 오후다섯시쯤에 자긔상점에 다니든고객(顧客) 류모(柳某)가 이웃리준구상점에서 술한병을 사가지고 가는것을보고 더욱 불쾌히 녀기고 그날밤중에 곰곰히 생각한끄테 이웃상점에 불을 질러서 장사를 못하게할 목적으로 이튼날 칠일오전여섯시에 리준구의 상점에 그집사람들이 누어자는 틈을 타서 석냥으로집웅에 불을부처서 태워버렷다한다 검사는 징역오년을 구형하엿다 판결은 이월사일에 언도하기로 되엿다

其三 단돈三圓에졸려 내집에불노코生活淸算 避身九年만에被捕

강원도 양양군 현북면원일전리(襄陽郡縣北面元日田里) 김진선(金振善)(四二)는대정십사년 음력십일월삼십일에 그의본적지 강원도 평창군진부면 거문리곡건동(平昌郡珍富面巨文里曲巾洞) 부락민으로 조직한농림보호계(洞有林保護契)에서 돈이원을 차용하고 원금과 리자와 소작료까지 합하야 도합원금 소화이년일월삼일에 가퍼주기로 기한을 정하엿는데 그기일에 그게(契)에서 계회를 열고 수차나 출석하라 하여도 응하지 안흐므로 그이튼날 사일에 그게원수명이 그를차저가서 돈을내라 독촉하게 되자 화가 나서 그날 오후한시에 자긔집에불을 노하버렷다 한다 그는 그뒤 고향을 떠나 이리 저리 피신해다니다가 전긔 양양군에 가서 생선장사를 하여서 리관서(李官瑞)라는 일홈으로 변성명을하고 나이도속이고 지내오다가 구년만인작년 십일월에 그곳경찰서에 붓들려서 드디여 긔소되야 마츰내 법정에 나서게되여 징역이년반의구형을 밧게된것이다 판결은 오는 이월 사일에 언도하기로되엿다

荷物自動車에 老人一名轢死

【河陽】일전이십사일 오후삼시경 경북경산군안심면신서동(安心面新西洞)압 대구경주간의 이등도로상에서 길가든 로인한사람이 화물자동차에 참혹하게도 치여죽은 일이잇다── 그로인은 경산군지량면속조동(珍良面束鳥洞)에 사는 박재일(朴載一)(六○)이란 로인으로 일일이십일이 마치자긔누님 탈상일임으로 누님탈상에 참사코저 경산군안심면숙천하동(安心面宿川下洞)에사는 최수현(崔守鉉)의 집으로 가든 도중에 자긔뒤에 달려오는화물자동차의 몬지를 피하라다가 비참히도 치여죽엇는데 화물자동차는 전복되엿스나 운전수는무사하엿다한다

十名만事實審理 求刑은오는二月十日

定平農組再建事件公判後報

【咸興支局電話】정평농민조합사건의 속행공판은 이십칠일 오후한시사십분에 함흥지방법원에서 계속개정하야 공개금지로오후네시오십분까지에 김룡제(金龍濟)등 열명에대한 심리를 끗내엇다 곳곳내 심리에 불응한 오십사명은 예심결정서에 의지하야 그냥심리를 마칠터이라한다 검사의 론고와 구형은 오는 이월십일에 잇기로 되엿다

朴壽天氏의特志

【仁川】류빙(流氷)으로 인천근해의 교통이두절되여 부두는극히 한산함을따라 부두로동자들은 전연생도를일코 기한에우는 참상이다 이어따뜻한 동정의손길을 펀 독지가가잇다 그는시내 항정(港町)춘천관(春川館)주인박수천(朴壽天)씨로 씨의집에는 로동자이십여명이 류숙하고잇든바 숙으로 십여일전부터 선박의출입이 두절되야 한푼벌지못하고 날그날의 식가를 지출치못하고 류랑의 길을 떠나가랴고하는것을 만류식히고 식비조차 밧지 안코 부두선박출입이 회복될때까지 류숙케함으로 류숙하고잇는 이십여명의 칭송은 물론이어니와 부근에서는 씨에 대한 후의를 감사하며 마지안는다한다

○○運動關係者 宋錫源牧師被檢

歸國途中神戶水上署에 携帶品押收하고嚴重取調中

【神戶電話同盟】신호수상서(神戶水上署)에서는 이십륙일 신호에입항한 룡전환(龍田丸)삼등선실에서조선인 한사람을 붓들어 취조를 진행하고잇는데 이십칠일에이르러 그가개성부 고려정(開城府高麗町) 출생으로 미국 『뎨싸스그라스』지 『메소찌스트』대학을 졸업한 목사 송석원(宋錫源)(四○)이라는 조선○○운동(朝鮮○○運動)의일럿멤버―인것이나타낫다 송씨는 동대학을졸업한후 목사의 지위를 리용하야 조선사람 소학교 아동들에게○○운동의 사상을 고취하고 소화사년에는 그전의○○○정부리승만(李承晩)씨를 마지하야 성대한 환영회(歡迎宴)를 열고 또한편으로 모종의계획을 협의한일이잇서 ○○○○○○와싸인한사진장을추령크안에 김히 감추어잇섯슴으로 계속하야 엄중히취조하는중이다

貧民을戶別訪問

【長興】장흥군장흥면기양리(長興面岐陽里)송정봉차(松井峰次)씨는 구세말을 당하야 자긔거주하는 기양리 극빈자 이십여호에 그동리 구장김중섭(金仲燮)씨에게 의뢰하야 호별방문하야 식량을 나누어주엇다는데 일반인사는 씨의미거에 대하야 칭송이 자자하다고한다

父子의協力으로 文盲退治에努力

【江南】광주군 대왕면 세곤리(廣州郡大旺面細谷里) 림기준씨(林己俊)는요사이 그의아들림관익군(林寬益君)과 협력하야 그동리 무산아동과 학령아동 삼십여명을 모아가지고 날마다 문맹퇴치에 노력중이라는대 아직 일정한 교실이업시 온돌방한간에서 날마다 모혀드는 배움에주린 무산아동을 전부수용할길이업서 자못 유감중에잇다고한다

鑛業技師警察化

事故防止를目標로

광업의 개발진전에 딸아 광산의 사고발생도 해마다 증가하는 경향에 잇스므로 총독부에서는 이들 광산에대한 특별경찰규측을 베푸러 주요광산의기술가에게 경찰권을 부여해서재해방지와 사고발생한경우에 대한 전문적 립장으로부터 조사하여 의견진술등에 참여시키고 형편에 딸아서는 기소(起訴)할 권리 의무까지도 지우게할방침이다 그러고 명년도예산에 이것에 필요한 조사비로 약삼만원을 계상해서 특별의회에 추가요구하기로되엿는데 그예산통과와 동시 광업열의 왕성한각도에는 광업주체에 당할전문기사나 기수를배치하리라는것이다

南山麓의怪火災

알고보니土幕整理 消防隊만헛물을켜

이십칠일오후 일곱시반경 부내삼판통(三坂通)막바지 남산기슭에잇는 조선인토막에서 불이나서 지금맹렬히 타는중이라는전화를밧고 소방서에서는 곳소방자동차를 현장에 출동식혓든바 의외에도 불은 불이나이도막은 김(金)모라는 금년예순한살되는 늙은이가 다마놋차서 이집저집다니며쓰레기통을 뒤저다가겨우목심을부지하여오든중병마에걸려마츰내이십칠일아츰에 죽엇슴으로 그곳 파출소원모가 곳시체를경성부에 인도하는동시 그토막에다 불을질르게한것이 판명되야 소방자동차는 헛물만켜고 그대로 도리갓는데 일부에서는 일부러 불을 노면서 소방서에통지도안하야 소방자동차까지 출동케한 룡산경찰서의 경솔한태도에대하야 자못비난이 만타

靖安軍隊長 吉本中尉戰死

【哈爾賓二十七日發聯通】만주국정안군기병대(滿洲國靖安軍騎兵隊)는 지난 이십일일 오후두시 동영(東寧) 서방 오리쯤되는만보만(萬寶灣)에서 토병을 맛나서 격전끄테 격퇴햇는데 대장 길본중위(吉本中尉)는 이싸홈에 전사를 햇다고한다

鍾路署高等係 『아나』系大檢擧

嚴舜奉과一脈相通

시내종로서(鍾路署)고등계에서는 수일전부터 돌연 활동을개시하야 이십칠일 새벽에 수명의형사대가 시외룡강면 상하수일리(龍岡面上下水逸里)를 습격하야 무정부주의자(無政府主義者) 리을규(李乙奎)(四二)등 청년수명을 검거하여다가 방금엄중한 취조를 하고잇는데 아직사건의 내용은 자세히는 알수업스나 탐문한바에의하면 전긔 리을규는 현재 경성지방법원에서 공판에 회부되여잇는무정부주의자 엄순봉(嚴舜奉)(三○)등의 사건에 련좌되엿든사람으로 그의유일한 동지로서 그간 중국에서 활동중이든 리모(李某)라는 사람이 얼마전에상해(上海)로부터 모종의 중대한 사명을 가지고 일본내지를 거처 조선에 잠입하여오다가 그가 도중에서 체포되자 이에단서를엇고 그와비밀히 련락한혐의가잇서 그와가티 검거한것인듯하다는데 사건의 금후의전개가 자못주목된다

조반전

▲이십오일 오후다섯시반이나 되엿슬까▲행촌동(杏村洞)막바지에서 울덕세배꾼들이 한참법석대이고 오르나리는틈에▲점잔케차린 중년신사한분이 귀엽게생긴 일곱살가량되는사내에기의팔까지를끄고거러내려가다가▲현저동(峴底洞)백일번지 커다란붉은벽돌집을 가라치며 ▲『아부지 저기저것이 뭐유?』하고 천진스럽게 무럿겟다 ▲『응그건 감옥소란다』▲『감옥소가뭐유?』▲거기는 도적질하는나쁜사람들을 잡어넛는곳 이란다』하고 대답해주엇겟다▲그러니까 아모래도 아부지의말ㅅ구를 못아러듯겟다는드시 얘거는 고개를가웃둥하며 ▲『도적질은 뭐유?』하고 또 무르니까▲『도적질이란 가령네가아버지의조끼를뒤저서 돈을 꺼내가지고『아랑』사먹는것 따위가 그런거란다』하고 애아부지되는이가 천연스럽게 대답▲이때어린이의 대ㅅ구가 그럴듯햇겟다『그러면 아부지도 저번 엄마장속에서 엄마몰래 돈을 끄집어냇다고 엄마하고쌈햇스니까 아부지도 도적놈이구료? 그리구 아부지도 감옥에 가겟구료!』▲이말을듯든 아버지되는이는 어처구니가업든지『그런말 함부루하면 때려줄테야 쉬!쉬!』하고즐다룽진▲자녀를 교육하는사람은 위선행실을 삼갈겁!

本紙에빗날新長篇小說

黃昏

韓雪野氏作
安夕影氏畫

紹介의말

그동안 본지 제륙면에 련재되야 오든 만해한용운(萬海韓龍雲)씨의 장편소설흑풍(黑風)은 열렬한 환영속에서 이제 래월초생으로 끗을 마치고 다시 그뒤를 이어 한설야(韓雪野)씨의 장편소설 황혼(黃昏)을 집필케하기로 되얏다。한설야씨는 성망이 노픈 중진작가(重鎭作家)니 여긔서 새삼스러운 소개를 더하는것이 오히려 구구한일이나 씨로서 발표를 먹치고 더 한층 힘을 기른지 우금에해요 또 장편의 발표가 금번이 처음인만큼 일반독자로서부터 다시한번 새로운 대면을 이루리라는것만은 말하야 두지 안할수 업다。지금 조선문단을 돌아 보건대 작가의 수기적으냐하면 결코 그런것도 아니요 그들의 생산량이 적으냐하면 또 결코 그런것도 아니다。그보담은 작가의 력량과 작품의 내용에 잇서 너머나 허전한 늣김을 주지 안는가 생각한다 이는 조선의 현실이 구태어 작가를 저버린것이 아니라면 조선의 작가가 확실히 현실을 저바리고 잇는것이다。그중에서 량심을 가지고 잇는 그대로 조선을 보고 또 나가야할 그대로 조선을 가르치는 작가는 과연 몃사람이나 되는가? 아조 업다고야 엇지 말하랴만은 새벽하늘의 별과가치 극히 귀한것은 사실이 아닌가? 그런데 한설야씨는 그 귀한 작가중의 한분이다。그만한 성망을 가지고 이때껏 장편발표를 주저해 온것도 실상 그의 량심적행동으로말미암은것이다。한회 한회 씨의 붓이 움즉이어 감에 딸아서 우리에게 주는바 수확이 결코 적지 안하리라고밋는다。더구나 사계(斯界)의 대가(大家)인 안석영(安夕影)화백의 삽화와함께 콤비되야 일층 지면을 찬란케 할것이다。

作者의말

나는 일즉부터 여러번 장편소설을 쓰려고 생각하엿다 나의 처녀작도 장편이어니와 그후도 계속하야 장편을 세편이나 쓴일이잇다。그러나 여러가지사정으로 한편도 내어노흘수 업섯슴은 작가로서 심히 붓그러운일이요 몹시 한일이다。한편으로 도리켜생각한다면 작자와가티 심히 무력한 사람으로서는 이러한 작가로서의 불우가 문필을 단련하는데에잇서서 또는 내용과구성을 충분히 마르재는데에잇서서 지극히 필요하얏슬지도 모르는다。겨우 문단의 말석에 더부사리하고잇는 작자가 오늘만치나마 작가적수양을 싸아왓다는것은 전혀 이불우와역경을 꺼러지안코 오로지 둔한 제몸을 채질해온 선물이라고 생각하며 이제 조선일보가 귀한지면을 빌여준데대하야는 감사한마음과 미안한 생각을 함께 금치못한다 하여튼 작자는 처음으로 세상에 내놋는 이소설인만큼 나로서 심혈을 다하야 독자여러분의 기대에 어그러짐이 적고저바라고잇다

작품의 내용에 관하야는 저저히 말하기어려우나 다만 끗까지 읽어달라는말에 끗치고십흐나 이에 간단히 소개하면 이소설은 량심잇는 인테리청년의 고민을 그린것이다。고민을 고민으로만 그리게되면 그색채와의의(意義)가 엷어질가하야 그것을 가장 선명히할 어떠한 대조(對照)아래에 마조비치어보려고한다。

만일 독자여러분이 보기실타하면 작자는 그날부터 붓을 던지고 더 공부할생각이나 그러나 나는 결코 이러한 불행을 바라지안는다。도리혀 지극히 꺼리고잇다。그러기때문에 독자로부터 실타소리가 업도록 작자는 성력을 다하야 끗까지 계속하기를 맹서하는바이다

(사진상은 한설야씨 하는 안석영 화백)

二月初부터連載

醫師、齒科醫師 藥劑師試驗

경무국(警務局)에서는 다음과가티 의사(醫師)、치과의사、약제사(藥劑師)시험을 시행키로되엿는데 지원자는 원서접수긔일까지 경무국위생과에 원서를 제출하면 조타고한다

醫師試驗
期日 五月四日부터
場所 京城醫學專門學校及京城帝國大學醫學部附屬醫院
願書接受期日 三月三十一日까지
提出書類 願書、履歷書、警察署長、府尹、面長、市區町村長又는이에準한者의 身分證明書、資格證明書、第一、二、三部試驗志願者는 前部試驗合格證書寫、合格科目證明書를有한者는 그寫、最近撮影의手札形寫眞(脫帽)
願書提出官廳 警務局衛生課

齒科醫師試驗
期日 四月八日부터
場所 京城齒科醫學專門學校
願書接受期日 三月十日까지
提出書類 (醫師試驗提出書類와同一)
願書提出官廳 (醫師試驗과同一)

藥劑師試驗
期日 六月三日부터
場所 警務局衛生試驗室
願書接受期日 四月三十日까지
提出書類 (醫師試驗提出書類와同一但資格證明書를除함)
願書提出官廳 (醫師試驗과同一)

十五萬圓寄附 水原農校認可

경긔도수원(水原)에서는 이삼년전부터 공립고등보통학교 설치운동을 일으키여 긔성회를 조직하고 한편으론 긔부금을 모집하며 한편으로 학무당국에진정하여왓는데 당국에서는 고등보통학교는 인가할수업고 농업학교이면 설치하여도 조타하야 명년도예산에까지 농업학교 일교신설비로 십칠만일천원을 계상하야 긔부금 십오만원이 모집되는대로 곳수원농업학교설치를 인가하게되엿다 그러나 긔부금이 오는이월중순까지 모히지안흐면 사월일일부터 개교하기는 곤란하리라고하다

運動競技

上海遠征中의 延專惜敗

四對二香港上海西洋人聯合軍戰

【上海支局二十七日發特電】蹴球의千都! 上海에遠征한 延禧專門蹴球團은 第一戰으로 香港及上海 西洋人聯合軍과 二十七日午後四時부터 申園球場에서 對戰한바 猛烈한 接戰끄테 四對二로 延專軍奮戰惜敗하엿다 그리고 二十五日에 行할豫定이든對華北中國人戰은 來三十日에申園球場에서 對戰하기로되엿다

體育會理事會 諸般事項決議

朝鮮體育會理事會는 二十七日午後四時부터 同會館에서 顧問及個人理事十餘名이 參席한가운데 會長 尹致昊氏司會로 열리어 다음의事項을決議하엿다

一、第十七回全朝鮮綜合競技大會는 九月二十四日부터 四日間京城運動場에서 開催하기로하고
一、이에卓球種目을追加할것
一、昨年一年間 우리體育會에잇서서 殊勳團體와및 個人選手를表彰할것
一、基金調達에對하야는 常務理事會에一任할것

新西蘭럭비大勝

日本遠征中의 新西蘭럭비軍對全關西의第一戰은 廿六日 午後二時三十分부터 南甲子園球場에서 全關西팀어프로 開戰한바前半八對三後半二三對零으로結局三十一對三의大差로新西蘭軍大勝하엿다

開城中央卓球俱定總

【開城】開城中央卓球俱樂部에서는 二十五日 午後七時에 府內中央會館에서 第四回定期總會를열고다음과가튼事項을決議하엿다

一、第五回鷄林卓球俱樂部의 對抗試合에 關한件
一、高麗卓球聯盟에 加盟의件
一、都市對抗試合에 關한件

그리고 改選된任員은
監督李順化、主將文錫璜、會計 朴明秀

徐廷權君關과對戰

【東京電話同盟】徐廷權君은再次渡米를압두고 東京에 滯在中이든바 帝拳의斡旋으로關選手와 來二十七日 밤 日比谷公會堂에서 十回戰을行하기로되엿다

1936年 朝鮮氷上競技十傑

本社運動部編

國際舞臺에 三選手를보낸 今年度우리 氷上競技界는 一月을中心으로 漢江·日光·大同江·淸凉里等 各處링크에서 十餘次의男女各種大會가 열리어對內的으로는 例年以上의 活氣를 띄웟다 압흐로도 二月二日에 열리는朝鮮對滿洲對抗戰이 잇슬터이며 世界올림픽과 全世界選手權大會(瑞西다보스)에는 金正淵·李聖德·張祐植三君이 出戰케되여 果然어데까지 그들의記錄을 短縮할는지 一般의期待는크다 그러나지난 歐洲選手權大會의 戰績으로미루어보아 入賞은豫測키어려울것이며 이제 以上三選手를 除外한 海內諸選手들이 今씨─즌에 作成한 各種大會記錄을 基準으로삼아 本社運動部에서는 例年과가티 朝鮮氷上十傑表를 編纂 發表하는바이다

五百米 (世界最高記錄 42秒4)

順位		所屬	記錄	링크	競技會名
1	崔龍振	펭긴	46秒9	日光	全日本學生
2	安重烈	同	47秒3	同	全日本
3	金永河	同	47秒5	同	同上
4	李仁源	光成	48秒0	同	同上
5	張日弘	펭긴	48秒2	同	同上
6	朴潤哲	撫順	48秒5	同	同上
7	許景日	펭긴	48秒8	同	同上
8	邊成履	三務	49秒5	漢江	全朝中等
9	尹明洙	江界	49秒9	同	全朝鮮
10	朱鳳德	펭긴	50秒2	日光	同上

◇……歐洲遠征中의李聖德君은四十五秒… 金正淵君은四十五秒七의記錄을가지엇다

千五百米 (世界最高記錄2分17秒4)

順位		所屬	記錄	링크	競技會名
1	崔龍振	펭긴	2分29秒4	日光	全日本
2	李仁源	光成	2分31秒8	同	同上
3	張日弘	펭긴	2分34秒3	同	同上
4	安重烈	同	2分34秒5	同	同上
5	朴潤哲	撫順	2分36秒4	同	同上
6	金永河	펭긴	2分36秒6	同	同上
7	朱鳳德	同	2分38秒2	同	同上
8	尹明洙	江界	2分39秒9	漢江	全朝鮮
9	許景日	펭긴	2分41秒	日光	全日本
10	邊成履	三務	2分46秒3	漢江	全中等

◇……歐洲遠征中의金正淵君은二分二十七秒七 李聖德君은二分三十一秒六의記錄을作成하엿다

五千米 (世界最高記錄8分20秒7)

順位		所屬	記錄	링크	競技會名
1	崔龍振	펭긴	9分12秒1	日光	全日本
2	尹世植	同	9分17秒8	同	全學生
3	金永河	同	9分18秒	同	同上
4	李仁源	光成	9分23秒6	同	全日本
5	安重烈	펭긴	9分36秒1	同	同上
6	張日弘	同	9分37秒	同	同上
7	許景日	同	9分44秒	同	同上
8	朱鳳德	同	9分47秒4	同	同上
9	尹明洙	江界	9分47秒5	漢江	全朝鮮
10	金基滿	義洲	9分55秒6	漢江	同上

一萬米 (世界最高記錄17分48秒2)

順位		所屬	記錄	링크	競技會名
1	李仁源	光成	19分03秒3	日光	全日本
2	安重烈	펭긴	19分19秒5	同	同上
3	崔龍振	同	19分41秒5	同	同上
4	金永河	同	20分00秒2	同	同上
5	朱鳳德	同	20分29秒3	同	同上
6	張日弘	同	20分31秒8	同	同上
7	朴潤哲	撫順	20分41秒0	同	同上
8	尹世植	펭긴	20分58秒2	同	全日本學生
9	邊成履	三務	21分11秒8	漢江	全朝鮮中等
10	許景日	펭긴	21分14秒	日光	全日本

京都帝國大學醫學部皮膚泌尿器科 醫學博士 片山猛郎先生 實驗推奬
元東京市衛生局病院泌尿器科醫長 醫學博士 横尾守中先生 實驗推奬

淋疾

京都帝國大學化學研究所 創製

元來 淋疾의可怖할蔓延的勢力의暴威은不知不識間에男女間諸種의所謂淋毒性諸疾患을釀成하는것으로써、참으로戰慄할바가잇다、따라서局部洗滌法과 此等諸疾患의豫防治療와를兼備한安全한治療方針을求하는것이萬人公通하는捷徑이라고할수잇다 이런必要로부터優秀한內服藥의出現을要望함은時代的要求의所以이엿다。

☆…………☆

그런데治淋을目的하는內服藥으로서는옛날노부터專門醫家에依하야使用되던것은白檀油(サンタール油)인바其他에銀의殺菌消炎劑로써卓越한効能을것고잇다하는것도一般的으로認定되는바이다。그런데藥理와銀은可及的少量을써서그効果잇는것으로形成하려고하는要求的必要로부터그方途로는銀을溶媒中에顯微鏡으로보이지안는分子에가가운程度의無類한極微粒子即、코로이드狀態에分散식히는것이必要하며다시理論上、銀은食物及胃中의蛋白質이나鹽類와化合하야納然한金屬으로서의効果를喪失하게되믐으로써銀을코로이드狀態에分散함과同時에此等蛋白이나鹽類에侵犯되지안흘方法을講하지안으면안되다。萬若그것이되지안는다하면銀은內服藥으로서의價値를일케되는것이다。그런데從來에銀을코로이드狀態에分散할수잇섯드라도所謂코로이드粒子의微粒의程度에잇서서너무過大한感이잇섯슬뿐아니라溶媒로서는油脂類를使用하는것이全然不可能함으로써前述한바와가티遺憾되지만今日까지達成되지못한것이다。

그런데京都帝國大學化學研究所에서는同大學教授堀場理學博士及小山田理學士의發明에依한特許『金屬オルガノゾル製法』을應用함에따라、銀을白檀油中에極微粒코로이드狀으로서、더욱히濃厚하게分散함에成功하엿스며銀オルガノゾル白檀油의完成을다하엿다。그리하야비로소溶媒에油類가使用되고그結果로써內服하더라도銀이前述한바와가튼惡影響은何等업게되엿스며、또한코로이드化한銀의微粒의程度가普通의顯微鏡으로서는볼수업슬만큼極微粒子가되엿는바、그吸收力은참으로驚異할만한이로서從來에銀의內服化가가장至難事로서完全히達成치못하든것이、淋疾治療上의變性으로서銀과白檀油의相乘的効果를全幅的으로活用하게되어到達하엿다。이것이卽本劑バロール이다。그런데本劑는同研究所內에서그特許施設인理化學的操作으로써兩先生監督下에嚴密製造된바이다。

☆…………☆

故로本劑는理論上효은實驗上絕對他의追隨를不許하는優秀獨特한性狀治効가有하며在來의銀劑와는全혀그類異한銀內服新藥이다。널니臨床醫家及一般患者의實驗에賞讚을밧고잇다。

バロール는全國各地有名藥店及데파―트藥品部에잇슴、品切될때에는直接發賣元에振替貯金又는代金引換으로서注文하시면郵送함

注意 本劑는獨特한銀オルガノゾル白檀油인바絕對로他에類似品은업슴。

藥價 一円八十錢 三円五十錢 五円五十錢 十円 送料十五錢

特許 製法

バロール
바로―루

文獻無代進呈

發賣元 東京市神田區鍛冶町大通(神田驛側電車通) 振替東京五四〇番・代表電話神田二一〇五番 大木合名會社
支店 大阪市東區淡路町一丁目 振替大阪七七九五番・電話北濱三三六九番

B-40

膨脹한文字普及熱!

郡內七十餘處夜學 受講人員이 四千餘

農村文盲에게 가갸거겨부터

和順郡民의 "文普"熱

【和順】 전남화순군내 십삼면에서 현재농한기를 리용하야 무산아동은 물론 일반적으로 문맹을 퇴치코저 농민야학을 칠십팔개소에개최하고 산술 국어 조선어와 일반농가에서 알지못하면아니될 가계부긔방법등을 교수한다는데 강사는 물론무보수로서 교수하며 칠팔개소의야학생은 사천명에달한다는바 성적이매우우량하다고한다

泰川西城面서도 無産夜學盛況

【泰川】 평북태천군 서성면 농상동(泰川郡西城面農祥洞)에서는 지난십일일경부터 당지공회당에서 남녀삼십여명을 모아노코무산야학을개시하야 성적이 매우량호하다는데 경비는 당지청년회에서 보조하여 준다하며 강사는 김호정(金孝貞)김규명(金奎明)씨와 고문(顧問) 김도규씨(金道奎)등이라고한다

福興公普校에서 文盲退治努力

【永興】 함남영흥군 복흥면(永興郡福興面) 공립보통학교에서는 농촌무산아동의 문맹퇴치를 위하야 동긔방학시긔를 리용하여 금월초순부터 모교강당에서 신영화(申榮化)선생의 열성으로 주야로 나누어 무산아동 야학회를 개최하엿는데 현재 생도수는 남녀합하야 팔십여명에 달한다하며 본교생도가 개학하게되면 야간만 계속하기로 되엿다는데 아동의수는 날로증가하야간다한다

江西郡內十個面 洞里마다 글소리

全郡의受講人員二千餘名中 雙龍面만 四百餘名

【江西】 평남 강서군내 십사면에는 현재 농한기를 리용하야 일반 문맹아동은 물론이고 부인들에게 한글등을 가르치는데 현재 농한기에 야학을 설치한 곳이 오십여처나되며 각처 야학회마다 교수하는 과목은 대개 산술 국어 한글이라 하며 더욱이 야학열이 심한 면은 쌍룡면(雙龍面)으로서 동리마다 야학을 설립하엿다는데 강사는 전부가무보수요 야학생은 전군에 이천여명중쌍룡면만이 사백여명을산한다고한다

百餘戶貧民에게 米二十石分配

【安東縣】 귀보=안동현 동포국빈민구제금은 엄한을 불구하고 모집한결과 이백이십사원오십칠전을 모집하여 지난이십삼일안동모동조합 압헤서 백미이십석을 구입하여 극빈민일백호 인구사백여인에게 분급하엿다는데 동정과부자의 씨명은 아래와갓다

▲金十圓式 共榮社 金元泰 永昌고무工廠 朝鮮民會 ▲金五圓式 安東金融會 張擧淳 ▲三圓式 金孝德 申麟官 李順雨 康德浩 ▲二圓式 平和理髮館 信益商會 金基永 崔忠元 共信商會 尹景華 閔鳳植 高有權 春成精米所 高楷模 ▲一圓五十錢式 開原公司 無名氏 ▲一圓二十錢平壤食堂女給一同 ▲一圓三錢李鍾烈 ▲一圓式金志賢 劉東光 金鳳洙 張昌復 丸興精米所 無名氏 金志善 金鳳周 李白山 林亨泰 李東秀 金鼎翊 金鶴宣 金泰福 金最玉 張鳳祐 孫徹巡 白元實 金鍾顯 李在實 姜齊煥 鄭熙煥 金成商店 金翰郁 李東燦 平壤食堂 安衞道 徐基守 大興商店 中條校長 林谷 金晶燮 崔議應 李日華 羅興萬 金正浩 李東一 池子岸 金尙根 金守英 獨孤善 李德山 金志鳳 金昌號 邊熙燮 申昌龍 劉弼 高信精米所 丁龍玉 李昌夏 李官澤 阿部時次郎 孫辰善 金潤洙 張志海 黃萬祿 金永吉 安君子 金東周 李香蘭 金亨龍 義龍號 一樂館 韓成商店員一同 世昌洋服店 金靑松 韓致守 康丙坤 金時運 黃大傑 東信鐵工場(以下省略)

馬山面秀岱里에 食水飢饉

【甕津】 황해도옹진군마산면수대리(馬山面秀岱里)라는곳은 심산곡에 화전민사십호가 살든곳인데 거금삼년전에 일본산업주식회사에서 채광하기시작하야 성적이 조타는 소식을듯고 사방에서 모여든 광부와상업자가 삼백호이상에 달하엿는데 금번회측의 가믈로 마을음료수는 고갈하여부인들은 추운밤을 새와가며 한드레 두드레식 물을 구하나 주민들에게공급할 음료수는 태반이나 부족하므로 천여주민들은 공포에싸여 잇다 한다.

西安河普通學校 維持基金遝至

【奉天】 지난십칠일 봉천서 서안현(西安縣)거류동포유지다수가 모혀 경영곤난에 빠진 당지 유일의 동포교육기관인 보통학교 유지문제를 토의하던바 참석제씨는 비상한 열의와 동정심으로 의연을 자원하엿는데 당일 긔부인씨명과 금액은 아래와 갓다한다

▲鄭昌祚 二百圓▲尹起燮 一百五十圓▲李慶瑞 七十圓▲五十圓式 崔鳳翔、金永祚、池奭花 ▲三十五圓 金彰煥 ▲二十圓式 高正斗 安日鳳 ▲十五圓 鄭仁基 ▲十圓式 朴治韶 徐富 車正烈 ▲五圓式 金在道 成馬泳 金德敏 尹元九

生活難을極度悲觀 六十老人이投井

舊正北鎭의哀話

【北鎭】 나히륙십이 갓가운 늙은이로 슬하에 자식하나도업시 죽을애를쓰며 돈버리를 하노라고는하나 극도의생활난은 더할데업고 그우에 채금달년까지막심하여 드듸여구정초에 몸을 우물에 던짐으로써 청산한 가엽슨사실이잇다─ 운산군 북진면 교동(雲山郡北鎭面橋洞)에 거주하는 김상보(金尙甫)라는늙은이는 본래 그족하의집에 몸을 의지하며 아모부족함업는 여생을 지나왓섯는데 변전에 그족하가죽자 어린 그유족을 다리고 이래 근근이 지내오든터에 전긔와가튼 모든 사정을 극도로 비관한 남아지 지난이십사일인 음력정월초하로 날밤 남의 눈을 피하여 이웃동리인 대암동(大岩洞)어떤 으슥한 산밋집 우물에 그와가티 몸을 던젓는데 시체는 이십오일 아츰에야 발견하엿는데 동리 사람들은 누구나 그의 가엽슨 죽엄을 눈물로써 이약이하고잇다 한다.

無産患者의慈父 無料施療六千名

─昨一個年中만의槪算─ 今後도事業은繼續?

【安州】 안주읍 북문리(安州邑北門里) 천주교 신부 발본신부는 변수천원의 경비를 드려서 일반무산자를 무료로 치료하여왓는데 작년 일년동안 치료한 총계가 무려 륙천명에 달한다하며 씨의 자선사업은 여긔에 그치지안코 압흐로도 상당한 자선사업이 잇스리라고 일반민은 긔대가 크다고 한다

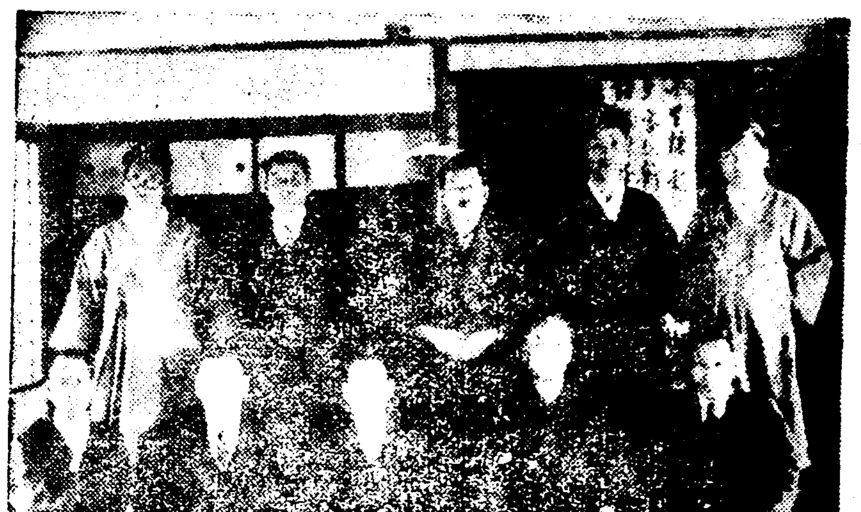

【醴泉記者團發會】 【醴泉】 례천에 지국을둔 신문경영자칠인이 지난이십일오전십시에 회합하여 다년현안으로잇든 긔자단(記者團)을 조직하고 이십오일오후두시에 지방관민제씨를 초대하여 당지태평관(太平館)에서 발회식을 거행하엿다한다

◇寫眞……同發會式紀念撮影

會寧 豆滿江氷上競技
▲時日 二月二日
▲場所 豆滿江氷上
◇主催 會寧體育協會
◇後援 朝鮮日報社會寧支局

利川 全利川擲柶大會
▲時日 一月二十八日午後一時
▲場所 利川驛前洪城樓
◇主催 利川邑世信堂時計店
◇後援 本報利川支局東亞藥房

芙江 讀者慰安映畵大會
▲時日 一月三十日夜(舊正月七日)
▲場所 芙江公會堂에서
入場無料
◇主催 朝鮮日報社芙江支局

擲柶大會一束

【南川】 본보남천지국주최로 제일회 전평산군(全平山郡)척사대회를 오는음력정월초일에 남천시내동양관(東洋館)에서 개최하리라는바 당일은남천시내기생총출동으로 자미잇는여흥도잇서서 자못성황을 예기하는데 대회요항은 아래와갓다한다

一、時日 一月卅九日(陰正月六日)
一、場所 南川驛前東洋館
一、會費 一圓(申請同時添付)
一、賞品 一等 毛織內衣上下一襲 二等 와이샤쓰一襲 三等 洋襪一打

【利川】 리천 시계점포계의 권위격인 세신당시계점(世信堂時計店)주최 본보리천지국과 동아약방(東亞藥房)후원으로 오는 이십팔일 오후한시부터 역전 홍성루(鴻城樓)에서 제일회전리천척사대회를 개최하리라는데 회비는 일원이라하며 상품은 금지 풍부하다는바 인긔도 미리부터 비등하고잇서서 성황을예긔하고잇다한다

地方人事

▲宋鎬鐵氏(伊川郡屬) 新任人事次 本社伊川支局來訪
▲尹耟顯氏 甕津郡廳榮轉人事次 本報甕津支局來訪
▲史彩浩氏 同上

酷寒의副産物!

一校一百廿名生徒中 三十名이感冒로缺席

【南海】 남해군 서면공립보통학교(西面公立普通學校)에는 근일 치위가 계속함에따라 전교생도 일백이십명중 삼십명이 감긔로 인하야 결석되엿는데 금월이십일이후로 그수가 더늘어가므로 학부형과 학교당국자는 심히우려중이라한다

歷史기픈間島文化 波瀾重疊그뒤자취

『알어야 산다』는말로 兩洋古今의 共通眞語 이거니와 『굶어도 배우자 !』는 우렁찬소리는 間島先導者의 敎訓이엇스며 銃劍과飢寒의洗禮를바드면서 北國一隅에남긴 指導者의힘찬 자최엿다

때는 一九〇五年以後 極東政局에 變動이생기자 海外로亡命하는 志士中에는 이곳에와서 移住同胞의 敎育에 熱誠을다하야 朝鮮사람이 사는곳에 學校가업는곳이업슬만큼 오랫동안 踏萬의 密林의 荒蕪拓地 坊坊谷谷마다 燦然한文化의꼿치 爛發하기始作하야 間島農村에는 大小四百餘校의 學校가 設立되고 和龍縣明東 正東에는 著名한 中學이 생겻스며 明東村明東學校는 當時 間島敎育의 中心機關으로 鮮人을 培養하는等 實로 間島文化의 黃金時代를 演出하여잇다

그러나 저 有名한 庚申事變은 間島敎育에 一大波動을 일우고야 말엇으나 間島文化의 發祥地 明東學校를 爲하야 大小學校의 閉校가 그것이엿다 이庚申變亂一過後에 熾烈하는 敎育熱 向學熱은 다시 破竹의勢로 擡頭하야 龍井에는 基督敎經營 明信女學校 恩眞中學의 뒤를 이어 當時有志의 힘으로 東興、大成 永信各中學이 雨後竹筍처럼 設立되어 數千名의 男女學生이龍井거리에 넘처흘러섯다 그러나 間島敎育界에는 또다시 激浪이 일기始作하엿스니 그것은 民族思想의 뒤를이은 社會主義의물결이엇다 熱情에 넘치는 靑年學徒들은 實際運動에 投身하는者─續出하야 一時는 間島社會運動의 本營이 龍井에 잇섯스며 繼續하는 檢擧旋風은 學海에 波及하야 學生의 大量檢擧도 한두번이 아니엇다 이리하야 大成은經營難을 當하게되엇스며 永信中學은結局 日高氏에게로 讓渡되어 現光明會의 中學部로되고 一九三〇年東興 大成兩校合同하야 民成學校란看板으로 經營한지 不過數月에 分離되엇다 一九三一年滿洲事變이發生하야 三〇年五三事件의 뒤를이어 繼續되는 銃劍의亂舞와 衝天하는 火神은 또다시 敎育界에 巨大한波紋을 그리엇스므로 農村은 荒廢되고 都市에는 避難民이 雲集하여슬뿐 이엇다 事變前全間島縣立公立私立이二八七校 生徒二四、六四四人이던이 事變後 一〇二校生徒一五、五五三人(一九三四年九月現在)即 事變發生四年後回復期의그것이 校數에잇서서 約三分一의 減少이며 生徒約萬名의 減少이니 事變의 波動程度를 可知할수잇는것이며 또한 一時는四百을 算하던 朝鮮人 經營學校가 三五年六月 現在數字가 겨우 六十九校(又는百校)라고 하니 그差가 너무나 懸隔함에 可驚할바가 아니냐? 이가티 風波를 겪근 間島敎育界의 現況은 校數二三六 敎員八九八人 生徒 三萬七千五百八十九人中 朝鮮人 二九、六二二人 日本內地人 一、一六〇人 滿人 六、七九七人 이며 그中에 中等學校는 龍井에 六校 延吉에 縣立師範 工科中學 二個의 朝、滿共學中等學校外에 今春 四月에 新設되는 카트릭敎會(獨人)經營의 海星中學 以上 都合 九校 生徒 約一千八百名이다 特히 文化都市 龍井에 잇는 빗나는 中等敎育機關의 片貌를 略記하기로 한다.

龍井市內에所在한 中等敎育機關片貌

間島支局 一記者

英才를培養하는 唯一의東興中學

十八萬圓財團을成立

龍井東興村、滾滾히흐르는 海蘭江北邊森林속에 웃득소슨雄壯한 煉瓦製建物이 聳立하고잇스니그것이 곳數만흔英才를 養成하는 歷史깁흔 東興中學이다 大正八年을 契機로한 民衆의敎育熱과 靑年의向學熱은 間島天地에 激騰하엿스니 그의必然的産物이 民衆의힘으로된 朝鮮人唯一의 中等敎育機關인 오늘의 東興中學이다 創立以後 十五年間 艱難苦鬪有爲한英才를 數만히培養하엿스며 波瀾曲節도만히격섯다 그러나同校敎員들의 犧牲的努力과萬全의活動結果는 奏效되어校長林啓學氏外數人으로 昨年九月理事會를 組織한後財産十八萬圓 財團法人認可申請을當局에 提出하엿고 不遠에 曙光이보일것으로 確信된다 學校當局에서는 現在籍生 六百六十餘名(小學部를除함)外에 明春에는四百名의 新入生을 募集하기로決定하고 內部施設을 擴充하라고잇다는바 同校의 前途는實로洋洋타할것이다

◇…東興中學校舍全景과 校長 林啓學氏

學界의자랑 光明學團

間島學界의 巨人日高丙子郞 士氣諸氏의 多年努力의結晶으로 間島敎育界에 獨立的存在를가지고잇는 光明學園은 大正十年十月創立된 光明會의後身으로 昭和九年十月日高氏의寄附로써財團法人設立以後當地敎育의完璧을期하고잇는바 그의現況은 師範部 中學部 高女部 小學部 實踐女學部 語學部 幼稚部合七部이며生徒一千五百四十八人(內에男八七八人女五三三人)中에 朝鮮人이 一千一百八十四人이다 同學院高女部에서는 校舍增築을 計劃하고 三千七百圓의 寄附를 募集하야 不遠落成될것이라하며 特히高女部와中學部는 在外指定校이지라 上級學校의 進路도容易하다

發展途上의 恩眞中學

龍井東山西邊森林속 三層煉瓦製 建物인 加奈陀聯合敎會經營의 恩眞中學은 大正九年創立以後 數만흔人材를 養成하고 二百餘名의學徒에게 聖經과科學을硏磨시기고잇는 堂堂한中等學校로서昨年六月 同校理事會에서는 大講堂建築에 着手하야 一般有志의 聲援미테 工事가豫定대로進行되어 不遠落成되리라는바 同校의 前途는實로希望의그것이다

◇…明信女高校全景과 校長 朴惠善女史

前途實로洋洋한 明信高等女學校

朴惠善女史의功獻이크다

龍井市 東山에雄壯한 三層煉瓦製 建物이 꼿다운女性들을培養하는 明信高等女學校 校舍이다 同校는 距今 二十三年前에 英人宣敎師 朴惠善女史가 女學生 二十名으로 創設한것으로 暗黑時代에잇던 間島女性敎育의 一大 曙光이엇다 大正六年 高等四年制를 設置한것이 同校의 前身으로 爾來 間島各地方에서 까지 負笈來學하는者 日加月增하야 三百五十餘名의 卒業生과 在籍生 三百餘名(普通科를除)으로 今日의盛況을 이루고잇스며學校當局에서는 明春新學期內로昇格이되리라하야 春期에는 多數學生을 增募코저 萬全의準備중하고잇다

十八金代用金側新春特別宣傳大賣出
賣行絶對天下의人氣는歐米洋行으로集中

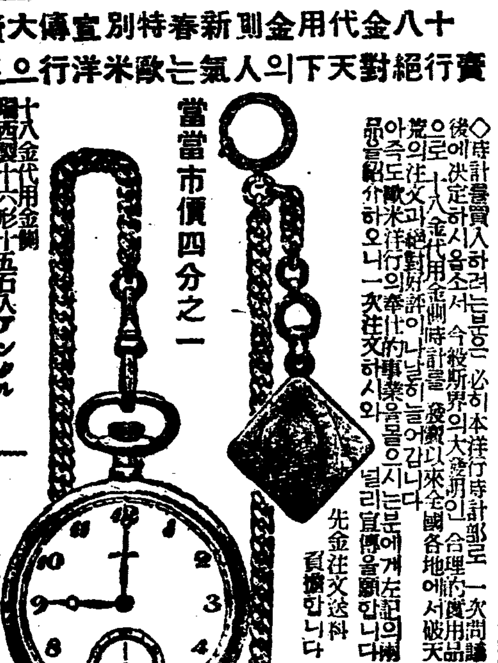

特價六圓七十錢 十八金代用金側 瑞西製十六形十五石入アンクル 市價二十五圓品 クサリ メタル付 サック
當當市價四分之一
◇時計를買入하려는분은 必히本洋行時計部로一次問議後에決定하시옵소서 今般斯界의大發明인 十八金代用金側時計를 發賣以來全國各地에서 破天荒의注文과絶對好評이 나날히늘어감니다 …
特價五圓也 クロム側十六形十五石入アンクル 市價二十圓品 クサリ メタル付 サック
特價七圓也 十八金代用金側
特價六圓也 クロム側十石入
十個年保險品 進呈 商報
新義州府雲井町九‧郵便局私書函四十二番
歐米洋行時計部 振替京城一五〇五九番

營業擴張廣告
拜啓 諸位의 淸安하심을頌祝하며 弊社는 伊來 各方面諸賢의변함업는愛顧를밧사와 業務가날로隆興하여짐은 實로感謝하는바이올시다
昨秋以來로社屋을新築中이든바 이제一部完成을보게되야 (사ー비스部는除하고) 一月六日부터 左記新築場所로移轉하고業務를一層擴張한후 親切한奉仕를하고저하오니僉位는倍前愛護하야주심을 바람니다
平壤府南町三八 (平壤驛前幸町電車停留場前)
日本제네랄‧모ー다ー스株式會社特約店
合資會社 平安自動車商會 電話 長 七六六 七四八 七七〇 番
追伸『사ー비스』部만은 當分間左記舊所에서從業케되엿사오니『사ー비스』에關한用命은同所로하야주심을바람니다
平壤府旭町一二番地
平安自動車商會사ー비스部 電話 一六七七番

かさけい絶対不用 (자만심은 자신력이)
有てもよいが (잇스면 조호나)
己惚は自身力 (창병기미에는 절대못슴니다)
毒掃丸を召されよ (독소환을 잡수시라)
普通用 廿錢 五十錢 一円 二円 (보통용)
重症用 三円 五円 十円 (중증용)

◎失職은技術家에업다
◎本校는實地로有用한技術家養成이目的、學力年齡을不問하고隨時로入學許可함 …
◎本科三個月卒業
◎創立明治四十四年
◎校外 … 講義錄도發行함
◎東京品川驛前二 公認東京寫眞學校

一月二十二日より二十八日まで上映時間表
國際發聲ニユース
頓間給仕四人組 メトロナンセンス映畫
下加茂トーキー 大每東日連載小說の映畫化 蹴手繰り音頭後篇 坂東好太郎、月形龍之介、飯塚敏子
コロンビヤ彩色漫畫 お伽の靴屋
美人草
洋畫專門 浪花館

一月廿七日(月)부터三日間大公開 舊正月第二週特別興行 每日三回興行 午前十一時 午後三時 同七時始映
時代劇 江戶の坩堝
戰爭活劇 모록코의가을
새벽의銃聲
朝鮮映畫 洪吉童傳
第一劇場

머리가접분하다 はれやか 먹으면그만 (頭痛에 腦氣에) ¥0.30 ¥0.50 ¥1.00

朝鮮日報 京城販賣所 電本(2)一五九七

大好評의模範辭典
空前의大景品付亂賣
七冊組單只一圓三十錢
左의大辭典七冊殘本處分을爲하야 七冊同時注文者에限 一圓三十錢에投賣함(外에送料二十五錢)
●代金引換注文은葉書로申込次第 一圓七十三錢에急送함
破天荒의大廉價 總紙數二千餘頁

大景品 記하고辭典七冊組를注文하는분에限하야 上揭辭典普及의 特別大宣傳을爲하야 大景品一個式無代進呈
無代進呈 實物 流行型腕卷クローム側時計形磁針指針正確 縮寫
發行所 積文堂本店

感冒解熱 特効藥
實効散 (실효산)
이感氣에 이實効散
中毒、副作用이 絶對로업는 實効散을 新春의 病魔를 征服하야 주시오
定價 二十錢 三十錢 五十錢 一圓 三圓 五圓
[全國各藥店에잇슴]
本舖 師岡天然堂
NO136

產業

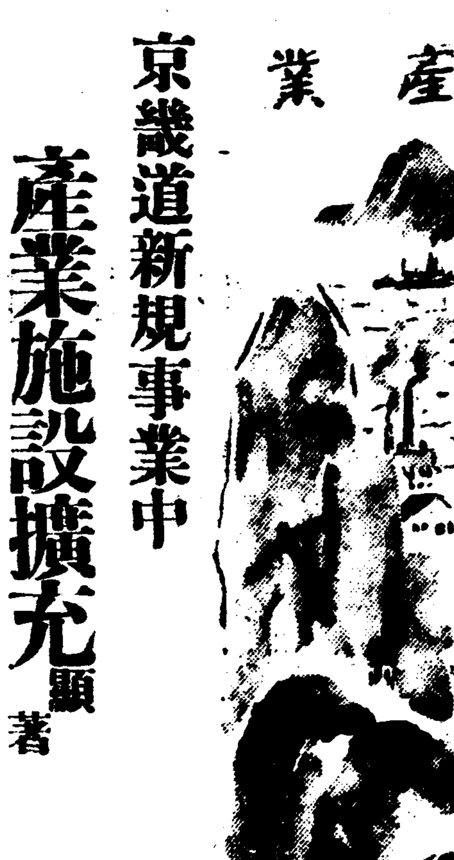

京畿道新規事業中 產業施設擴充顯著 種目도各方面에亘해

京畿道十一年度의 新規豫算은 地方稅改正에 依한 增收三十五萬圓을 비롯하야 自然增收도잇서서 總額七百七十九萬圓으로 前年에 比하야 七十九萬圓餘의 膨脹이 되엇는바 新規事業中의 產業經濟關係의것은 如左하다

農務課 農村振興擴充八萬九千圓▲土性調査費三萬二千六百圓

產業課 都市協同組合補助六千圓▲工業技術員設置二千圓▲工業試驗費四千七百圓▲仁川水產試驗補習四萬九千圓▲漁業傳習一萬五千圓▲仁川產業獎勵補助四千圓

林業課 第二次治山事業三十一萬圓▲林道開設三萬二千四百圓

其他地方振興土木事業 三十五萬圓 工業用水河川調査二萬六千圓 等이 눈에 새로운것으로 產業方面에의 施設擴充이 顯著하다

도 今般豫算編成은 現京城을 基準으로하야 編成한것이나 京城擴張이 되는때는 다시更正豫算을 作成하야 對應할計劃이라고한다。

針이며 家庭工業의 振興에 對하야도 適當한 方策을 樹立할作定이다。 그리고 日本內地、朝鮮、滿洲 中國의 經濟提携에 寄與하며 國際上 朝鮮의 地位에 鑑하야 適當한 調査를 進行하려고한다。

平北江界서 無煙炭發見

北 江界에서 無煙炭이 發見되어 世上에 나타나게되엿다 平北 江界郡 立石面에서 이지음 岩村組가 無煙炭鑛區를 發見하야 二個鑛區 一千五百萬噸의 埋藏이 確認되어 岩村組에서는 이作業에 着手할터인데 이는 滿浦鐵線에依하야 搬出될豫定으로 採炭條件은 北部炭田과 同樣자못 便利한우에 炭質도 黑鉛을 包含지안허 優良한 貌樣이라한다

東拓勸業解散 鮮滿拓殖에參加

鮮滿拓殖會社新設에 關하야서는 田中外事課長은 現地折衝의 必要上 中旬以來 滿洲에 出張中으로 同地에서 關係方面과 具體的協議를 進行中인데 其結果 現在總督府의 移民事業을 代行하는 東亞勸業公司는 解散식히기로 決定하얏다 東亞勸業은現在一千萬圓의 資本金으로 滿鐵이全資本金을 出資하야 事業은거이朝鮮人의 對滿移民事業을行하고 잇슴으로 最初의移民會社計劃에는 新設後 合併할豫定이엇스나 外事課長과 滿鐵의 折衝으로 同社는 解散하고 滿鐵은同社事業을 現物出資(二百五十萬圓)로하야 鮮滿拓殖會社의 創立에 參加하기로되엇다

富寧水力、會社創立

東拓에서 發電計劃中인 富寧水力은 昨冬來 朝鮮支社岸本技師指揮下에 調査中이든바 今月九日로 調査가 終了하얏슴으로 近日 施工認可申請을 하기로되엇는데 正式認可는 六月頃될터이요 七、八月頃 着工할 豫定이다 이로東拓에서는 七、八月頃 直系의資本金八百萬圓程度의 富寧水力發電會社를 創設하기로 決定하얏다

그리고 同水力은 發電所三個所로 總發電力 二萬七千키로인데 賣電處는 朝鮮窒素로 이미決定되엇다

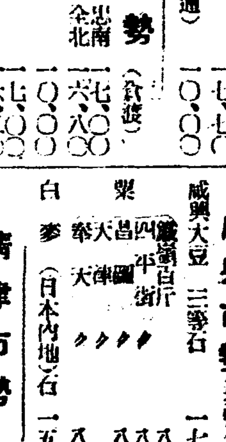

問 養魚에關한 參考書를 下敎하시오(海西 欲知生)

答 總督府鎭海水產試驗場에서 發行하는것이 잇슴니다 同試驗場에 問議하시오 그러고京城府蓬萊町 朝鮮副業協會에서 發刊한「副業と其方法」(一圓七十錢)에 도養鯉에關한것이 記載되어잇슴니다

◇

問 薄荷의栽培는 西朝鮮地方에도 適當합니가 그러고 種子의 販賣所를 下敎하시기 바랍니다(平南大同郡 龍岳面上京里一讀者)

答 朝鮮內는 어데던지 適當합니다 種子販賣處는 漢江通三番地 桑田商店、慶北尙州邑 山田課 京城府蓬萊町 朝鮮副業協會에서도 斡旋합니다

京畿道에서도 緬羊飼育을試驗 結果良好면獎勵計畫

現在 京畿道는 緬羊獎勵區域은 아니나 道 農務課에서서는 道費로서 今年春期부터 農事試驗場에서 緬羊飼育의 適否試驗을 行하기로 되엿다는바 試驗의 結果를 보아 農家의 副業으로 緬羊飼育을 獎勵할計畫이라한다

外安採算은 朝鮮內레ー루 五圓以下 採算高는宣傳에不過

朝鮮의 硫安高에 對處하야 農林局에서는 配給組合理事會의 決定을기다려 朝鮮內에 外安의 單獨追加輸入을할 決意를 갓고잇는바 右에對하야 尾崎技師는 말하되

外安의 採算點이 一般으로 非常히 노픈듯시 宣傳되고잇스나 이는 單純한 宣傳으로 第一日輸入分 日本沖渡百十七圓(噸)으로하야도 朝鮮內레ー루 五圓以下로된다 目下의 形勢로는 이以下로 入手할수잇슬터인데 現在市勢보다 적어도 三、四十錢은 割低로 輸入이 可能하다

城津港昨年度貿易 千二百萬圓에到達

【城津】 全朝鮮昨年度輸移出入貿易額이 二億圓을 突破하야 劃期的超記錄을 지어슴에따라 城津港昨年度輸移出入貿易額도 一千百八十二萬四千七百七十七圓에 達하야 開港以來最高記錄을 나타내고잇다는데 前年의 八百十一萬六千六百八十五圓에 比하야 三百七十萬八千九十二圓이나 激增하엿다고한다

星州郡綿花共販 八十八萬斤突破

【星州】 星州郡棉花共同販賣는 一月十日에 終了하엿는데 棉花販賣總數가 八十八萬四千四百七十八斤 代金十四萬八千九百四十五圓九十六錢에 達하야 棉花獎勵以來처음보는記錄이라하며 星州面十間步에 總販賣高二萬三千六百斤으로 每戶當平均五百二斤이라하며 金額으로換算하면 八十九圓卅五錢이란 놀낼만한 成績을 보이고잇다

火田嚴禁으로 十餘窮民大困境 雪上加霜으로科料處分까지

【義州】 의주군 옥상면좌동(玉尙面左洞)은 예전부터 화전민의 집단지로서 화전경작으로근근히 생활을하여 오든바 근래 화전경작이 그나마 생활의 근거를 이러버려 살길이 업서류리방황 하는자가 만타는데 설상가상으로 근일에 는 십수호가 림야취체령 위반으로 과료처분까지 당하야 최고사십원、최저 이십원을 지출치 안흘수업게되엿스므로 그들은 이중삼중으로 곤난을 당하게 되여그들의 전도는 극히 우려된다한다

時勢에應하야 事業을擴充 =京城商議會頭 談=

旣報한바와가티 十一年度、京城商工會議所豫算은 二十五日議員總會에서 可決되바 이에對하야 賀田會頭는 다음과가티말한다

朝鮮商工業의 急激한 發展에 伴하야 當會議所는 京城은朝鮮의 首都요 國際都市인 地位及使命에 鑑하야 一層機能을發揮하여야될것을 認하다 各般事業의 持續發展을 講究할 것은 勿論 豫算의 範圍에서 時勢에 應하야 事業의 充實과 新計畫을 樹立하겟스며 豫算은 十二萬二千圓 卽前年度에 比하야 增額一萬七千五百圓은 主로調査、圖書從業員의 增員調査費、資業獎勵費、營造物의新築、自動車購入에 使用할터인데 特히 資業獎勵費는 京城市의 特殊事情에 비치워 增額 又는 豫算編成의 方法改善等을 行할것은 勿論 中小商工業의 振興에 對하야는될수잇는대로 本格的援助를 할 方針이다

專用漁場의設置申請殺到 現地調査後時急處理

最近朝鮮의 漁業熱勃興은 刮目할만한바가잇서 從來의 東海岸漁業과 相俟하야 西南岸에의 進出도顯著한데 이에伴하야 專用漁場設置出願이 水產課에 殺到하야未處分件數는 五百餘件에達하얏다 水產課에서는 萬難來 西岸方面의 調査를進行하고잇는바 南朝鮮의 要望도 强硬함으로 漁業開發上 急速處理를 圖하기로되어 水產課에서 三班을編成하야 一月末부터 三月까지에 慶南、水田技手、全南(久納技手)全北(岡山技手)를 各히 現地調査를 行하야 處理하기로되엇다

滿洲金票回收增加

【新京發電話商通】 新京日本側銀行各支店은 國幣一元化의 先着手로 昨年十二月二十二日以降金票의 貸出을 中止하고 朝鮮銀行의 回收를 行하고잇는바 最近 中央銀行支店、正金、朝銀、正隆、滿洲各銀行의 金票의 受入高가 顯著히 增加를 示하야 從來에 比하면 平均一、二割의 增加이고 또 今後도 漸增이 豫想되어 市內流通의 金票는 急減하고 國幣가 增加하고잇다。 이는 一般市民이 國幣一元化方針을 理解하야 各方面에 徹底한結果로 今後 順調로 進展하면 國幣一元化方針은 安全히 進捗되리라고보인다

農家의알어둘 春肥에對한常識 ⑤ 鑛物質販賣肥料施用法

硫安의施用法

近年 朝鮮內의 硫安需要는非常히 增加되고잇는데 그施用法에對한 一般의 知識이 뒤떠러저잇는 關係로 高價의 肥料를購入하여가지고도 有利히 施用하지못하고 도리혀 損害를입는일이잇다 아래 그施用法을 簡單히말하면 如左하다

硫安은 極히 濃厚한 肥料임으로 다른 肥料와가티 多量施用하면 作物이 倒伏 又는 枯死할 憂慮가 잇다 硫安十貫中에는 二貫以上의 窒素分이 包含되어잇스며 또 速效性肥料이기때문에 使用量을 過하게하여서는 안된다。勿論 施用量은土質、品種、倂用肥料의 種類에따라서 作定할것이나 普通 段當五貫以上을 使用할 時는 危險性이잇스므로 注意할바이다。그러고 그것이 濃厚한 速效性肥料인만큼 均一하게 散布하지안흐면 作物의 成長에 大差를生하므로 乾土 又는 細沙와 混合하야 施用하거나 水에溶解하야 使用하면 安全하다 그러나 水溶液의 濃度가 强하면 作物을 損傷할 念慮가잇스므로 水一斗에 硫安二百乃至三百匁를溶解使用하되 直接作物의 根葉에 接觸되지안토록 注意하지안흐면안된다 그러고 成育期間이긴 作物이나 溫暖한 地方에잇서서는 一時에 肥效가나서 肥效가 中斷이될 憂慮가잇슴으로반드시 堆積肥나 綠肥가튼 遲效性肥料를 倂用할必要가잇다

또硫安은 窒素만을 包含한偏質的速效性의 肥料이기때문에燐酸、加里質肥料及有機質肥料를倂用할것과 그것이 水溶性肥料이니만큼 砂土 又는 腐植質이적은 土壤等에는 流失이되지안토록 敷衍分施할것이다

그런데 硫安은 酸性肥料임으로 이것을 連用할時는 土壤을 酸性化하야 作物(特히田作物)에 有害作用을 이르키니 石灰나 草木灰를 隨時施用함이 조타 但倂用할時는 貴重한 안모니아成分을 遊離飛散함으로 倂用은 禁하지안흐면안된다

石灰窒素의施用法

石灰窒素는 一八%乃至二〇%의 窒素分을 包含한 單一性肥料인데 그施用法에對하야 注意할點을들면 다음과갓다

石灰窒素는 膠質物及 微生物이 만흔 土壤에 適合하며 砂土、腐植土、酸性土壤等의 膠質又는 微生物이 적은 土壤에는 適當하지안흔데 이러한땅에는 미리 堆積肥나 石灰等을 施用하야土性을 改良한後에 石灰窒素를施用함이 조타고한다

그런데 石灰窒素에는 毒性이잇슴으로 播種 又는 移植하기 一週月乃至 二週日前에 施用하거나 土壤을 混合堆積하야毒性을 除去하지 안흐면 作物에害가 잇다 그러고 石灰窒素는 無風日을 選擇하야 地面에均一하게 散布한後 곳 土壤과 混合하지 안흐면안되며 萬若 잘못하야 附近田圃의 作物에 飛散될때는 作物이 枯死될 憂慮가잇다

石灰窒素는 窒素肥料임으로 燐酸、加里質肥料를 倂用하여야되는데 過燐酸、硫安、人糞尿、腐熟堆肥等과 直接混合施用하면 안된다 그러고 所要窒素肥料의 全部를 石灰窒素로 使用할 時는 土性을 惡化하기 쉬우므로 段當 一袋 卽六貫가량쓰고 남어지는 堆肥等과 倂用함이 조타

石灰窒素를 追肥로 使用할 時는 一週日以上 土와混合堆積하야 除毒한後에 使用하여야된다

石灰窒素를 施用할時는 마스크 又는 타오루가튼것으로 鼻口를막고 손에는 掌甲을끼지안흐면 皮膚를毁損함으로 注意하여야되며 施用後 남은 石灰窒素가잇스면 空氣에 接觸이 안되도록 密閉하여 두지안흐면안된다

(完)(一枚生)

雜穀 (廿七日)

京城市勢

品目	價格
大豆 龍山三等石(新)	一八、九〇〇
〃 鎭南浦三等 〃	一八、八〇〇
〃 金汗二等 〃	一八、六五〇
粟 鐵道機械百斤(新物)	八、八〇〇
〃 四平街 同 〃	八、九〇〇
〃 天津仁川乘 〃	八、五〇〇
胡麻 八面城(〃)	一五、〇〇〇
綠豆 八面城(〃)	七、七〇〇
高粱 京義線(新物)石	一三、二〇〇

大邱市勢 (倉渡)

品目	價格
大豆 慶北四等石(新)	一六、五〇〇
〃 慶北未檢查 〃	一四、〇〇〇
大麥 精選 〃石	一一、〇〇〇
小麥 上 〃	一五、五〇〇
〃 普通 〃	一五、〇〇〇
小豆 新慶北大粒 〃	一九、〇〇〇
〃 小粒 〃	一八、〇〇〇
高粱 滿洲物百斤	六、〇〇〇
綠豆 同 石	一三、〇〇〇
蕎麥 同 石	一一、五〇〇
糯米 慶北物玄石	三五、〇〇〇
〃 白〃石	三八、〇〇〇
白胡麻 滿洲物百斤	一四、〇〇〇

釜山市勢 (倉渡)

品目	價格
大豆 慶南三等石新	一八、〇〇〇
〃 四等〃	一七、七〇〇
小豆 安東無格〃	一八、〇〇〇
〃 黃海不合〃	一七、〇〇〇
大麥 慶南上物〃	九、五〇〇
裸麥 日本內地上物百斤	七、三〇〇
〃 普通物〃	六、九〇〇
日本內地平麥 上物石	一二、〇〇〇
小麥 黃海道三等新	一九、四〇〇
〃 慶北不合格〃	一七、九〇〇
〃 慶南無格〃	一五、七〇〇
白麥 日本內地物上〃	一五、三〇〇
〃 朝鮮物上〃	一四、五〇〇
蕎麥 滿洲丸糯 百斤	一四、〇〇〇
粟 日本內地物石	一三、二〇〇
〃 滿洲物百斤	八、七〇〇
綠豆 上品石	一三、〇〇〇
胡麻 白 百斤	一四、〇〇〇
〃 赤 〃	一四、五〇〇
蕎麥 慶南産	一一、〇〇〇

木浦市勢 (倉渡)

品目	價格
大豆 全南物無檢	一六、五〇〇
粟 滿洲機械百斤	八、七〇〇
〃 天津〃	八、五〇〇
裸麥 日本內地物石	一七、五〇〇
〃 全南物	一六、〇五〇
小麥 全南物石 / 島 物石	一七、八〇〇
赤小豆 全南小粒	一七、五〇〇
〃 〃 大粒	一三、〇〇〇
白胡麻 滿洲物一石	二六、〇〇〇
綠豆 (全南)石	二一、〇〇〇
白麥 (日本內地)〃	一五、三〇〇
大麥 (全南)〃	九、〇〇〇
蕎麥 〃	一〇、〇〇〇

群山市勢 (倉渡)

品目	價格
大豆 ㊂三等石 忠南	一七、〇〇〇
〃 全北	一六、八〇〇
大麥 上物石	一〇、〇〇〇
裸麥 熊本産	一七、〇〇〇
〃 朝鮮物	一六、五〇〇
小麥 上物石	一六、〇〇〇
小豆 全州産	一三、〇〇〇
〃 北朝鮮産	一七、〇〇〇
蕎麥 沃川産 石	一〇、〇〇〇
粟 (鐵道奉天)	八、七〇〇

仁川市勢 (레ー루渡)

品目	價格
大麥 秋物京釜線石(新)	九、二〇〇
〃 春物鎭南浦石(新)	八、三〇〇
小麥 沙里院레ー루(新物)	一八、六四〇
〃 新物 同 新物	一八、三〇〇
精白 上 〃	二八、二〇〇
丸糯 玄米三等百斤(新物)	一四、一〇〇
精米 玄米	四二、〇〇〇
〃 白米	四〇、〇〇〇
滿洲蕎麥 京城一石渡	一〇、五〇〇
大豆 龍山三等石	八、九〇〇
〃 長湍 〃	八、八〇〇
〃 金川 〃	八、七〇〇
〃 海州 四等 〃	七、八〇〇
〃 天安 〃	七、六〇〇
滿洲粟物 海城 百斤	八、四〇五
〃 遼陽 〃	八、五〇〇
〃 奉天 〃	八、六〇〇
〃 鐵嶺 〃	八、六〇〇
錦米 白米 / 玄米	三三、七〇〇
新小麥 (海州)	一八、六〇〇
〃 (沙里院)	一七、七〇〇
蕎麥 (黃海道新普通)	一〇、〇〇〇

鎭南浦市勢 (레ー루)

品目	價格
大豆 瑞川 三等新	八、[illegible]
〃 長湍 三等	九、[illegible]
〃 信川 三等	九、[illegible]
〃 載寧 三等	八、[illegible]
〃 平壤 三等	八、[illegible]
〃 安岳 三等	九、[illegible]
朝鮮粟 石	一三、〇〇〇
大麥 朝鮮改良石	一三、〇〇〇
小麥 ㊉三等	八、〇〇〇
小豆 平南物	一七、八〇〇

元山市勢 (倉渡)

品目	價格
大豆 咸南㊁特等石新	一三、七〇〇
〃 〃 一等	一二、七〇〇
〃 〃 二等	一一、六〇〇
〃 〃 三等	一〇、七〇〇
〃 鐵原㊂三等	一〇、五〇〇
粟 四平街滿粟百斤	八、六〇〇
〃 鐵嶺	八、六〇〇
〃 大津	[illegible]
〃 昌圖糯粟	八、八〇〇
小麥 永興産石	一二、〇〇〇
〃 安邊産	一五、〇〇〇
〃 黃海道産	八、五〇〇

咸興市勢 (現物倉渡)

品目	價格
咸興大豆 三等石	一七、六〇〇
粟 鐵嶺百斤	八、七〇〇
〃 四平街	八、五〇〇
〃 昌圖	八、五五〇
〃 大津	八、七五〇
〃 奉天	八、七五〇
白麥 (日本內地)石	一五、八〇〇

淸津市勢

品目	價格
大豆 淸津地 三等石	一七、一〇〇
〃 會寧 一等〃	二〇、一〇〇
〃 〃 改良三等〃	一七、二〇〇
間島大豆(保稅)百斤	五、七〇〇
牡丹 大豆 〃	五、三三五
五常 大豆 〃	五、三三五
茶目 三等〃	一六、二〇〇
四平街粟百斤	八、八五〇
山東粟 〃	八、八〇〇

阪神市勢 (標準價)

品目	價格
▲大豆(一、二月限) 滿洲特撰白眉百斤(新)	九、〇〇〇
同 改良〃〃	七、八〇〇
同混保 一等〃〃	七、六〇〇
滿洲赤小豆 〃〃	八、五〇〇
同普通赤小豆 〃〃	七、五〇〇
北海二等大納言	一三、五〇〇
○延 取引	
滿洲赤小豆 二限	七、五五〇
同 〃 三限	七、六二〇
北海大納言 二限	一三、五五〇
同 〃 三限	一三、六五〇
▲沖着大豆(一、二月限) 淸津橫茶白三等大豆石	一七、〇〇〇
滿洲混合一等大豆保稅	六、九〇〇

關門市勢 (倉渡)

品目	價格
蓬萊二期中部三等	一一、二五〇
同 一期北部三等	一一、一五〇
臺灣丸糯期北部三等	一四、一五〇
北海澱粉	八、七五〇
北海手亡豆二等	九、八〇〇
靑豌豆二等新	一二、五〇〇
中長鶉豆三等新	一〇、三〇〇
北海黑豆中粒	一一、八〇〇
北海小豆 新	一二、五〇〇
大納言小豆二等〃	一三、八〇〇
金時豆二等〃	一五、五〇〇
九州小麥(新)	八、六〇〇
下關小麥	八、四〇〇

滿洲粟市勢

百斤建(新麻袋一枚共) 輸出稅含

品目	價格
四平街機械 安東渡	—
八面城特選新 同	—
双廟子 特選 同	—
昌圖 機械 新 同	—
昌圖 特選 新 同	—
開原 同	—
通遼 特選新 同	—
洮南 特選 同	—
昌圖糯粟 同	—
赤高粱 同	—
黑高粱 同	—
新京玉蜀黍 驛渡百斤	—
四平街 同	—
開原 同	—
奉天 同	—
北滿粟哈爾濱渡金建	—
高粱四平街在庫	—
粟四平街在庫	—

(舊正月關係로休함)

穀用叺市勢 【廿七日】(市中販賣價)

	天	地	人
釜山	[illegible]	[illegible]	[illegible]
大邱	[illegible]	[illegible]	[illegible]
群山	[illegible]	[illegible]	[illegible]
木浦	[illegible]	[illegible]	[illegible]
鎭南浦	[illegible]	[illegible]	[illegible]
仁川	[illegible]	[illegible]	[illegible]
元山	[illegible]	[illegible]	[illegible]
咸興	[illegible]	[illegible]	[illegible]
新義州	[illegible]	[illegible]	—

鑛業權設定·移動

◇鑛業權移轉

登錄番號	鑛區所在地	登錄月日	鑛業權者住所氏名
三七四二	江原旌善郡東面	十二月二十六日	京城府三坂通 江原鑛業株式會社
五〇一〇	同	同	同
六六五五	同	同	同
六七三三	同	同	同
六九三七	同	同	同
八七五九	同	同	同
一〇一七九	同臨溪面東	同	同
八一七八	同旌善面	同	同
九六三八	同北面	同	同
九八三一	同旌善面東面	同	同
一〇〇七二	同北面	同	同
一〇九五二	同旌善面	同	同
一一二四〇	咸北吉州郡長白面	同	東京市世田谷區世田谷 代表者 鳥吉 / 大阪市南區久左衛門町 金井島久次
四七七五	平南成川郡崇仁面	同二十八日	東京市麴町區丸ノ內 日本鑛業株式會社

◇鑛業權消滅

登錄番號	鑛區所在地	登錄月日	事項
一〇一七〇	京畿加平郡外西面雪岳面	昭和十年十二月二十六日	廢業
八九八二	忠南瑞山郡雲山面	同	同
九四四二	慶北永川郡琴湖面	同	同
八九六六	江原通川郡碧養面順達面	同	同
一〇二八四	同橫城郡井谷面甲川面	同	同
九九五〇	京畿龍仁郡遠三面	同二十七日	同
一一七〇五	同廣州郡樂生面突馬面五浦面龍仁郡駒城面	同	同
一一六四一	慶北奉化郡才山面	同	同
一一二一一	咸南長津郡西閑面新南面	同	同
一一二二三	同中南面	同	同
五六九四	咸北明川郡下雩面	同	同
五八一三	同	同	同
六五九四	同上雩面下雩面	同	同
七四七三	同下雩面	同	同
七四七四	同	同	同

◇鑛業代理人屆

登錄番號	鑛區所在地	鑛業權者	事項
一三六六	京畿楊平郡砥堤面驪州郡北內面	明治鑛業株式會社	鑛業代理人小堀毅을解任하고 瓮津郡文井面…을鑛業代理人으로選定한旨昭和十年十二月二十四日屆出
三一七七	忠北忠州郡利柳面	同	同
四一六二	同槐山郡佛頂面陰城郡蘇伊面忠州郡利柳面	同	同
五五六九	全南務安郡黑山面	同	同
一一二二	江原三陟郡下長面	同	同
五三四六	同旌善郡東面南面	同	同
五九〇四	同南面	同	同
四七六一 五三七一	黃海鳳山郡洞仙面文井面	同	同
五二八〇 五三〇六	同文井面	同	同
五二六一	同土城面洞仙面	同	同
五二六二	同文井面沙里院邑	同	同
五二七四	同文井面洞仙面沙里院邑	同	同
六九四九 七〇一五	同楚臥面	同	同
二六三〇	同黃州郡黑橋面	同	同
四九七三	同信川郡草里面弓興面	同	同
五五九一	同長淵郡薪花面	同	同
一七五七七	平南安州郡立石面	同	同
一七五五	同中和郡祥原面水山面	同	同
一七五六	同祥原面楓洞面	同	同
五〇〇七	同新興面	同	同
二〇〇〇	平北昌城郡新倉面	同	同
四八一〇	同熙川郡熙川面	同	同
五四二八	同熙川面南面	同	同
六二九三	同楚山郡城面寧遠郡吾北面	同	同
六三八一	同寧邊郡吾北面	同	同
一〇六三三	平南寧遠郡溫和面	朝鮮鑛業開發株式會社	鑛業代理人 寧遠郡溫和面堀山金藏을鑛業代理人으로選定한旨昭和十年十二月二十五日屆出
九五二一	江原金化郡遠北面岐梧面	神山炭鑛株式會社	鑛業代理人松尾一作을解任한旨昭和十年十二月二十八日屆出
九〇七三	同遠北面	同	同
九六八〇	全南順天郡雙巖面	秋富商事株式會社	麗水郡麗水邑秋田寅之介를鑛業代理人으로選定한旨昭和十年十二月二十八日屆出
一八六五	咸南永興郡德興面定平郡文山面	合資會社 賀田組	鑛業代理人加藤國太郞을解任하고永興郡德興面內山惠之助를鑛業代理人으로選定한旨昭和十年十二月二十八日屆出

추위를이깁시다

부루-도제

補血强壯新藥

健康은 추위며萬病을擊退!

부루도제로養成한體軀는추위가무섭지안코萬病의侵入을未然에防禦하고恒常明朗한氣分으로萬事에對할수잇고모-든幸福을누릴수잇습니다、그러나虛弱、衰弱의不健康한體軀로萬事에어매이고、골골하는사람은참으로寒心한일입니다

●부루도-제는 貴重한蛋白營養素푸로탈빈과有機鐵의堅固한結合體임으로

少量으로 偉大効果가잇스며消化器를勞치안코迅速히同化吸收케한다

營養을 佳良케하야新鮮한血液의補給을增强하고體重을增加케한다

精力을 旺盛히하야根本的으로體軀를改善하야均整한肉體를맨든다

各帝國大學病院指定常備藥

우리의身體蛋白의消耗에는 반다시蛋白質로補充하지안흐면아니됨니다健康을維持하는蛋白의最低價는體重一키로에對하야〇、五一—一、一四瓦인데此以下를 攝取하는때에는 肝臟에貯藏되엿든것을第一로消耗하고次에生命에影響업는筋肉에 此를消費하야補充하는것입니다。부루도ー제는肝臟에貯藏되어잇는 貴重成分鐵푸로탈빈과同一集所의蛋白源이오血色素의材料입니다

부루ー도제五製劑

	小瓶	大瓶
單味	一、二〇	二、〇〇
아로요ー도젠	一、三〇	二、二〇
구아야몰	一、四〇	二、六〇

活動의源泉이란冊子 請求次第進呈

京城西小門町 株式會社 藤澤友吉京城支店

KB—62